中華郵局特准掛號立券按照總包特價寄送之新聞紙

The Min Kao Daily News, Canton

星期五—第二張—第三版

# 廣州民國日報

中華民國廿二年四月十四日

社址廣州市光復中路七十九號

許可証審字第六十一號

無線電掛號壹弍四八〇 有線電掛號七八弍五

電話 編輯部 營業部 自動機 壹壹八二〇 壹〇六七五

新聞紙第叁零一九號

今日四張零售銅元八枚

總理遺囑 余致力國民革命凡四十年其目的在求中國之自由平等積四十年之經驗深知欲達到此目的必須喚起民衆及聯合世界上以平等待我之民族共同奮鬥現在革命尚未成功凡我同志務須依照余所著建國方略建國大綱三民主義及第一次全國代表大會宣言繼續努力以求貫澈最近主張開國民會議及廢除不平等條約尤須於最短期間促其實現是所至囑

## 今日新聞提要

何應欽電蔣中正請援（一張三版）

日俄雙方之軍運不輟（一張三版）

多倫形勢最近無變化（一張三版）

閩蔡迭晤當局商救國（一張四版）


## 新國民戲院放影紅船外史

保証滿意之雷電華公司珍品

有熱戀 有歌舞 有驚險 有笑料

BILL BOYD CARNIVAL BOAT RKO-PATHE PICTURE

# 紅船外史

由十四日星期五至十七日星期一放影

戲船上的歌舞狂歡酒肉美香銷魂蕩魄

狂歡節的買醉迷色彩色續紛撩人心目

伐木塲的兩個傻瓜滿天神佛笑料多件

更有驚險萬狀險不忍睹之火車飛駛，出軌，撞山，毀碎！

更有令人吐舌急逼眉睫之木排傾山，倒海，雷奔，電瀉！

日夜規定劵價 三毫 五毫 七毫 壹元

許可証黃字六十二號

## 大德聲片戲院

今日放影霍士超特製

電影皇帝查理士花勞

與奧皇孫女慈麗莎蘭地合演

# 肉體與靈魂

歐戰時英德空軍在空中戰鬥實況

着力描寫醇酒美人與戰爭之變態

充滿浪漫神秘靈肉色彩

（許可証 號）

下期放映（球場怪傑）

域多勒麥格連詼諧招笑名片

## 立案 廣東救護調劑學校招生（夜班）

本校爲適應社會需求起見特招夜班新生男女兼收欲利用夜間餘暇研究實用職業科學者速閱章報名▲校址廣六路[illegible]


## 中央軍校入伍生投考展期

中央陸軍軍官學校第十期入伍生改定四月廿日截止報名（地點教育廳）五月一日開始檢驗體格五月十四日舉行考試凡在高中畢業及高中三年級本屆暑假畢業之學生均得報名應試此佈 考試委員會 [illegible]


## 中華

即日放映

（許可証黃字三十六號）

珍納姬娜與査理士花勞最後貢献

聯合演十部以集字音而成之精美

# 情潮

漁村風景 饒含詩意 情操脫俗

說趣雄奇 真不愧殺軍之作

下期放映香艷新構

鍾賓聶女士最得意新構

## 畫室韻事

鍾賓聶姑娘在片裡雖然是一個畫室的模特兒……人人可欺的弱女，每逢星期五星期日，她造了富人的玩弄物，做了貴介的消遣品，在那齷齪的汚濁社會裏，她也能夠保存天眞純潔，然處在那惡劣環境中，免不掉要賣憂求愛，致使她要嘗透了人生的況味，忒是可憐了！飾扮畫師的是模範男星「賓賴安」，我們在『管帽姑娘』曾與他做一度的相見，他的藝術怎樣？都得觀衆同聲讚美的。

▲將繼放映柯南道爾爵士原著▼

最有意味的科學探案

# 福爾摩斯

以飾偵探著名的大明星

奇利夫布綠

—與—

莊重嚴正模範女星

（最近合演）

插說部中最精彩之片段，成斯最精警之探片！羅影界裏最適配之人才，演此最偉大之探傑！

這位世界偵探之怪傑，利用科學與思想，去追求情人，去破獲生平最困難的血案。

◁快快放映▷

正式光榮何價四集

# 熱胡椒

墨國名花綠韋禮絲

檸檬先生愛爾賓杜

色中餓鬼麥勒格連

新千面人愛門羅氏

（合演）

# 蔡廷楷抵粵後 連日與當局協商救國

## 抗日與剿共決同時並進 香翰屏談抗日與趣極濃

### 抗日剿共責任由陳蔡等專責規劃

西南救國大計、自西南當局決定整個計劃後、經十九路軍總指揮蔡廷楷、由閩抵省、再與西南軍政當局、會商關于抗日剿共大計、經已決定剿共抗日同時并進、昨日午後二時、蔡總指揮復乘第一集團軍總部南洲電船、赴二沙頭頤養園訪晤第四集團軍總司令李宗仁、暢談有頃、始仍乘原船而返、至第二軍長香翰屏、對抗日之興趣、亦至濃厚、連日亦經與蔡氏詳商一切、記者昨晨晉謁第二軍長香翰屏、舉上述各點相詢、蒙答如下、(記者問)十九路軍總指揮蔡廷楷目抵省後、對抗日剿共意見、有何主張、請示一二、(香氏答)蔡總指揮始終主張抗日剿共同時并進、(問)剿共抗日部隊、已否準備妥善、(答)現剿共抗日事宜、業已積極規劃、至如何進行、須俟發表時期始爲君告、(問)蔡總指揮對抗日態度如何、(答)蔡氏對于抗日之責、極願擔任、(問)香軍長對抗日態度如何、(答)本人對抗日興趣極濃、主張經歷次發表、此刻足爲君告者、亦不過澈底抵抗數字而已云云、是日記者又訪謁政委鄧澤如叩詢概况、蒙派政務會謝秘書宜邦延見、作如下之談話、記者(問)西南抗日剿共之主張、各政委會否與蔡總指揮詳商就緒、謝氏(答)昨日政會臨時會議、對於剿共抗日大計、經已詳商、至如何進行、就交陳總司令蔡總指揮等籌劃、蔡總指揮亦經連日與此間各委及陳總司令會商妥善、至如何進行、此則須俟事實表現、(問)現在似無預談必要也、(問)西南國防委員最近有準備開會討論進行否、(答)西南國防月來均經各省當局嚴密佈置、且各項計劃、早經商議確定、飭令辦理、故現時尚無召開會議之必要、至滇黔方面進行概况、亦由該省駐粵代表張冲等就近詳細報告、(問)桂省白副總司令崇禧、聞將來粵會商救國大計、然乎、(答)李總司令宗仁已帶川留粵勵辦西南軍政各務、而桂省軍政正待白氏主持、白氏一時實難抽暇來省云云、(談至此記者乃退、

## 縣長三試 今日上午九時 明後日可放榜

本省縣長考試第二試揭榜後、經縣長典委會佈告第二試合格者俞守範等十八人於今(十四)日上午九時半在省府舉行口試、(即第三試)、八時半即須往省府齊集、先行檢驗體格、聞此次口試委員長林雲陔主試、各典試委員襄校委員均出席襄試、明(十五)後(十六)日當可放榜、

## 經濟會議 中央派孫科出席

### 未被邀各小國表示不滿 美國務院去電歡迎參加

(十三日上海專電)宋子文因事不便赴美、中央現改派孫科代表赴美出席經濟會、

(又路透社南京電)汪精衛今晨語路透社記者、中國出席華盛頓經濟會議代表人選問題、仍未決定、政府頗欲慎重選擇、蓋此次各國之代表多係首相或前任首相、宋子文位居財長及行政院副院長、實最宜充任、但當此國難時期、國內財政急待籌劃、未能否抽暇赴美、現尚不能決定云、

(又路透社華盛頓電)美政府今晨接各小國文件甚多、對未被邀請參加國際經濟會議、表示不滿、故國務院特致電各小國、(共四十五國)請派代表來美、如不能派代表參加、則美政府將與其駐美外交官交換意見云、

(又路透社華盛頓電)羅斯福總統提議、與英首相麥唐納、法代表夏里歐、在白宮內開『爐邊』會議、羅擬凡各國代表屬首相者則在白宮居住、屬閣員者則在其本國大使館居住、夏里歐此次代表法國、夏非首相、又非閣員、可在大使館居住、羅氏雖不主張開圓桌會議、但亦不反對與英法代表一齊聚會云、

## 援義軍會 接濟商軍 昨匯大洋五千元

廣東民衆援助東北義軍大會、以商震軍率部迭挫日寇、故昨十三日特匯大洋五千元犒勞、勗勉繼續努力、廣東民衆誓爲後盾、當源源接濟、茲併將致商軍長電如下、北平義軍後援會轉商震軍長鑒、茲匯交北平中國銀行大洋五千元、慰勞貴軍、請查收見復、并望繼續努力、敝會當源源接濟、廣東民衆援助東北義軍大會叩元(十三)印、

## 俄審訊英人反響 英政府異常震動 召緊急閣議討論

(又路透社倫敦電)英政府對蘇俄審訊克維被捕英人一案、異常震動、今日由飽路溫召集緊急閣議、討論因此案而發生之局面云、

(路透社莫斯科十三日電)被蘇俄當局逮捕、並控告私課、反革命、怠工、及受賄等欵之維克斯公司英工程師(六名)已於昨午在此間開審、被告爲孟豪斯(維克斯公司經理)桑登、麥唐納、吉斯尼、那特華及加哥尼等、審庭設蘇俄全國總工會大禮堂、聽審者共四百餘人、蘇俄當局每審訊犯人、必在法庭四週懸掛白布標語、但此次並未用此種宣傳方法、開審後由主控機關先宣讀起訴理由、旋召各見証人作証、被告英人麥唐納及各俄人均直認不諱、但其餘之英人則不服罪、見證人吉斯夫稱、本人前曾投白俄軍、一九二九年參加反革命、遂相識維克斯公司之職員、彼等欲偵知蘇俄軍事秘密、吉斯夫言畢、檢察官向麥唐納詢問吉斯夫所言是否屬實、麥答詢一九三○年時與吉斯夫係摯友、麥供認與吉斯夫同謀、故意毀壞沙頭斯特工廠機器、並曾給吉斯夫三千五百盧布、吉斯夫供稱、曾以怠工方法使沙頭斯特工廠產額減縮、並用同樣方法減低俄軍之效率、並謂每到各站即設法使該處工人與麥唐納通訊、並謂桑登(英人)亦同謀、吉斯夫復謂麥唐納離沙頭斯特後仍常與渠書信往來、一切函件均由一婦人雷亞署名、麥唐納並着維克斯公司之書記古士祖法女士以假名遞寄重要文件至吉斯夫、檢察官旋證明桑登(英人)確知吉斯夫奉麥唐納令私課蘇俄軍事秘密、桑登供認曾在畢發特站與吉斯夫會面、並知吉斯夫供給關於公司營業之消息與麥唐納、但確不知他彼等有私課行爲、

## 美太平洋岸 飛行根據地完成

### 耗費五百萬規模極大 將爲陸海空軍根據地 我進行向美購機

(十二日東京電)據三藩市消息、美國太平洋岸之『山爹兒』飛行根據地、前曾投工資五百萬美金、趕速建築、至十一日工事完竣、擬於十二日舉行盛大之開場式、該飛機場規模極大、將爲海陸空軍策源地、有更加充實設備之模樣、

(又路透社上海專電)中政府對擴大空軍勢力、現積極進行、擬向美國購買最新式飛機一大批、美國著名飛機師都利德少校、於星期一日乘日本皇后船抵滬、今日在龍華機場表演美國最新式戰鬥機、每小時能飛行二百四十五英里、高度三萬五千尺、所有軍政航空人員均赴場參觀、異常贊美、聞中政府決向美購最新式戰鬥機轟炸機驅逐機一大批云、

## 西南中委 堅決反對臨代會

### 不因中央覆電狡辯而中止 日間將有更進一步之表示

自中常會通過七月一日召開臨時全國代表大會後、西南當局、以抗日剿共大計、早決于歷屆全會、今政府不依照執行、反召開臨全大會、節外生枝、于黨國前途、絕無裨補、故於支日發出通電反對、詳加指斥、乃最近中央電覆、對西南支電、有所解辯、查自中央覆電到粵後、西南對臨全大會態度若何、外間極爲注意、昨(十三)日晨記者特走訪謁鄒委員海濱於中山大學、蒙予延見、據鄒委員云、西南各中委對中央七月一日開臨時全國代表大會一案、無論如何、決反對到底、斷不因覆電之答辯而致中止、不日當有進一步之表示、惟採用何種方式及是否如外間所傳在粵另召臨全大會、則俟日間開會後始能決定、在辦法未確定以前、本人未便預爲發表、至前(十二)日西南各委所開之臨時談話會、係因蔡總指揮抵省而召集、內容純係討論抗日剿共事宜、于黨政方面尚未談及、但自經此次會議後、西南抗日剿共、已有具體辦法云、

## 辱國將軍 昨過港赴意

### 港僑準備予以懲戒 辱國將軍不敢登陸 即日原輪離港放洋

喪師失地之不抵抗將軍張學良夫婦乘意大利干德維羅號郵船過港放洋赴意、迭見電報、旅港僑胞聞訊、羣情均憤恨不已、有臨時購備加大擂把、準備如張氏登陸、即舉作當頭棒、以示驅逐者、該郵船於昨晨七時抵港、港警察當局事前已對我僑胞拒絕張之進行有所聞、故六時許、已均加派中西探捕、大隊印捕、街鎗隊等分赴海旁一帶、嚴密巡察、海面亦派有水師輪往來巡弋、半島酒店一帶、亦有大隊印警當立守衛、聞駐港意領事夫婦亦乘該輪過港、特設筵在半島酒店歡宴滬意領事夫婦、但港僑胞深恐張學良亦覥然隨意領登陸、則辱國更甚、故咸思以懲處之、迨十三日午七晨十五分該輪抵港灣泊、停於九龍倉前海面、港警司即派出英探目麥當奴、政治偵緝隊長江少康、偕同大隊中西警偵前往保護、到歡迎者有劉震寰港紳何東夫婦等、泊碼頭後、歡迎者紛紛登輪請謁、張之一舉一動、均由警探嚴密隨護、查與張同行者、有其妻于鳳至及外交司長沈某、英顧問二、西醫生一、子三女一、同船者并有意使齊亞諾夫婦、并顧維鈞之女公子、港貝督爲盡地主之誼、派秘書代表歡迎、并請張赴督署讌會、張在輪中接見、以足疾辭謝、記者於張氏在輪中接賓客時、謁張於樓上烟室、張身穿藍絨西裝、白法冷絨褲、黃皮鞋、鬚已剃去、儼然一美少年、與記者握手寒暄後、記者問、張先生對最近國事作何感想、張答、並無若何感想、本人現已解職離國、故絕對不談國事、問將何往、答往意大利、問何時歸國、答約期六月、問港督請宴、先生赴席否、答本人畧抱足疾、不良於行、故決不登岸云云、查該輪定十三日下午六時離港、張即原船赴意、

## 農局召開 民食會議 廿五六兩日

省政府主席、兼建設廳長林雲陔、爲謀救濟本省糧食恐慌起見、最近特提議督種雜糧、以裕民食、當經第一七四次省務會議決議通過、由建設廳農林局會同各區綏靖公署切實辦理在案、茲查省政府已令建設廳農林局及東南西北中瓊崖各區綏靖公署、迅速會同辦理、現農林局奉令特定本月廿五廿六兩日開會籌商實施辦法、昨經該局函電各區綏靖委員派員依時出席、共勸進行、又農林局此次奉令召集各區綏靖公署人員會商督種雜糧實施方法、其討論範圍、約分(一)督種辦法、(二)收集種子辦法、(三)技術上應用辦法、(四)雜糧處置辦法諸項、一俟各種辦法分別商妥、便可於本年秋季實行、茲併將農局致各綏靖公署召集會議電文附誌如次、(銜畧)勛鑒、關於敝局奉省政府會同各區綏靖公署切實辦理督種雜糧一案、茲定本月廿五廿六兩日、在敝局開會、籌商實施辦法、除分函外、合先電達、務請派員依時出席云云、

## 殘教院 改十八日開幕

淞滬抗日殘廢軍人教養院成立後、即派員分赴京滬各地將各殘廢官兵運送回粵教養、查該殘廢官兵原定昨(十三)日即可抵省、故該院定期十五日開幕、嗣因輪船航行署緩、途經滬處又須小作勾留、明(十五)日始能抵步、該院因此、特改期十八日始行開幕、歡迎會亦改日期舉行、

## 擊潰贛西僞八軍

### 粵湘剿共部隊 李匪天柱被擊傷 匪衆傷亡均逾百 餘匪已悉被包圍

第一集團入贛剿共部隊、自第一軍長余漢謀返防大庚後、業經奉令積極準備向各匪區推進、昨據總部消息、余軍長以粵閩湘贛各省大軍、行將合圍進剿殘匪、而贛南所部、亦應同時推進、以期直搗匪巢、惟以赤匪僞第八軍李天柱部、尚散踞於贛西之永新甯岡蓮花一帶、雖經飭調某部開駐遂川、嚴行監視及相機進剿、嗣以上述各處匪區、毘連湘邊、而湘省部隊、又未開至兜截、恐有此剿彼竄之虞、是以稽延時日、未大舉進攻、迨至本月五日、余氏接湘軍師長王東原來電、謂奉命入贛協剿、現經親率所部分別到達湘東某某等處集中、部署完竣、當即督促各部分向湘邊各匪區方面搜剿前進等語、余氏接電後、以該處爲我贛南後方重要防務、亟宜迅爲肅清殘匪、始免將來大軍推進無後顧之憂、因於五日急令某部向遂川前進、與原駐該處之某部協仝動作外、更令某部由某方面嚴防兜截、該兩某部奉命、遂即分向寧岡搜索前進、而湘軍王師部隊亦如期到達目的地點、同時向該匪軍猛攻、伏匪龍頭市牛田街等處殘匪、初尚據險頑抗、激戰一夜後、以各部猛烈撲攻、斃匪盈百、傷匪百餘、匪遂不支、紛紛竄向永新方面、而永新之匪一見寧岡之匪敗退、大起恐慌、亦相率狼狽退赴盧花方面、適與湘軍王師相遇、王部當迎頭痛擊、該匪走頭無路、又復竄集永新天河等處、聞盧花之役、李匪天柱亦已負傷、我部及湘軍獲匪械頗多、現正飭部包圍、一俟佈置完妥、即一鼓將之撲滅、現該匪已成釜底游魂、消滅之期當不在遠、

## 中大開除七學生

### 罷課潮已漸平息 鄒魯談此次風潮有背景

中大因林場事件發生罷課風潮、自經鄒校長將眞相再三佈告曉諭各生照常上課、軒然大波、漸告平息、惟昨(十三)日林場慘案後援會、仍在校散發罷課宣言、進行捐款、鄒校長爲維持校風起見、昨特將後援會主幹人戴等七人開除學籍、以示懲儆、茲將佈告原文錄下、爲佈告事、查本校學生於本月十日爲最少數人鼓動、借事生端、罷課立會、曾于十一日將眞相佈告、囑各生一律照常上課、復于十二日佈告解散所謂林場慘案委員會、以後如仍有集會或用該會名義散發傳單及通電等、應將主持人嚴行究辦、又佈告有阻撓上課者、從嚴究辦、決不寬貸、乃各佈告發表之後、乃鼓動風潮之戴家齊、江一勳、張進煊、王佐仁、鄭以鏞等、竟敢估據本校同德會爲會所復邀集古謂陳彬等開會、而陳彬古謂等復於是日下午六時及今晨在高中部各處散發該會罷課宣言、並阻撓上課、而古謂陳彬更於十二日下午分頭在宿舍爲該會募捐、似此明目張胆、鼓動罷課風潮、若任其越軌妄爲、更何以整飭風紀、茲將不法學生戴家齊、江一勳、張進煊、王佐仁、鄭以鏞、陳彬、古謂等共七名、一律開除學籍、限即日離校、以肅風紀、而儆效尤、其餘各生務希一律安心上課爲要、切切此佈、校長鄒魯、

### 鄒魯談話

記者特于昨十三日上午十一時赴中山大學投刺謁見鄒校長、蒙予延見、作如下之談話、(問)此次發生風潮原因如何、最近平息否、(答)此次風潮、當然有政治背景、不待智者而知、當半月前、西南政務委員會接到南京密報、現有某人到中大運動學生起風潮、兄弟聞悉、當即轉知各學院院長、嚴密防範、不圖前日因職員與職員發生毆打情事、乃最少數有背景之學生、借小題而大做、鼓動學生罷課、組織所謂援助慘案委員會、實屬笑話與痛心、夫職員與職員間發生衝突、係其雙方之事、與學校行政關無、尤與學生無關、縱有關係、亦屬學校行政範圍、學生豈能干預、况此事發生後、兄弟將犯人送公安局扣留辦理、同時向侯主任黃技士賴技佐慰問道歉、亦經三同志登啓事聲明認爲圓滿解決、至此本屬無事、乃少數學生不惜破壞學校行政、將已辦妥之事、故意鼓動學生起風潮、罷課要求、此非有政治背景、其誰信之、(問)鄒校長對此次鼓動罷課學生、將如何處置、(答)已將爲首滋事學生戴家齊等七人開除學籍、經召集各學院院長會商開除辦法、並佈開除理由、俾全校及社會人士明瞭眞相、蓋時至今日、風紀敗壞、學校發生風潮、將爲首滋事者開除、殊非以此斷然手段處置、不足以維學風、(問)今日(即十三)日大學部高中部學生曾否上課、(答)各學生巳陸續上課、但開學生上課時、尚有少數滋事者、從中阻止、諸多恐嚇、以致未能全體上課、大約明(十四)日當可照常上課也、(問)解公安局扣留人犯鄒警長、事務員華文等、將如何處置、(答)當然由政府依法辦理、學校未便干預云云、

※　※　※

## 對外會議決 駁寧解釋臨會電

### 派員歡迎蔡廷楷北上抗日

西南各省對外協會執行委員會於昨(十二)日下午二時開第三次常務會議、出席委員戴星炳、關宗驊、鄧長虹、吳笏欽、蕭文若、列席代表湘分會歐陽九、(甲)報告事項、畧、(乙)討論事項、(1.)推定秘書處及各組主任案、(決議)秘書處公推蕭建同志担任、並推吳笏欽同志兼秘書處秘書、組織組公推貴州同志担任、宣傳組公推湖南同志担任、國防組公推雲南同志担任、交通組公推四川同志担任、外交組公推廣東同志担任、經濟組公推廣西同志担任、(2)常委吳笏欽提議、本會對南京所發解釋臨會通電、應否加以駁斥、請公決案、(決議)通電駁斥、(3)常委吳笏欽提議本會自刊物中輟後、宣傳方面、頗受影響、現西南民報經積極籌辦、在未實現前、應否先行印發臨時特刊、藉廣宣傳、請公決案、(決議)保留、臨時動議、(1)推定西南新聞社正副社長案、(決議)推鄧長虹爲西南新聞社社長、黃培才爲副社長、(2)歡迎蔡總指揮廷楷北上抗日案、(決議)推舉吳笏欽戴星炳張蘊良蕭文若黃培才五同志前往謁見、(3)決定召集執監聯席會議日期案、(決議)定於四月廿二日下午二時召集、

## 教檢會十二次會

### 各校未檢定人員定期改派 暑假期間辦理第三期檢定

廣東省訓育人員黨義教師檢定委員會、昨(十三)日下午二時、在省黨部會議廳開第十二次常務會議、出席委員彭卓任、許瀛洲、程辟金、溫仲琦、主席程辟金、紀錄凌邁九、行禮如儀、(甲)報告事項(畧)(乙)討論事項、(一)常務委員提出、據李組儀、李沛源等呈請、准予充任代用初中訓育主任、林侶雲爲代用初中黨義教師、何琪圖爲代用小學訓育主任等情、并附證明文件前來、經審查合格、分別發給證明書在案、請追認案、議決、追認、(二)常務委員提出、關於中等學校訓育主任黨義教師、未聘檢定合格人員充任者、擬自民國廿二年八月起、由廣東省執行委員會同教育廳委派、以利黨義教育之推進、是否可行、請公決案、議決、照辦、(三)常務委員提出、關於本會第三期檢定事宜、應如何辦理、請公決案、議決、於本年暑假期間、分縣辦理、詳細辦法、由常務委員擬定、提會討論、

## 唐紹儀返中山

西南執行部委員兼政委會委員唐紹儀、前爲商議抗日剿共及救亡大計、由中山來省、迭與西南各要人磋商一切、現巳決定具體計劃、頃查唐氏以來省任務業巳告竣、於昨十三日上午八時、特乘廣九第一次快車赴港、轉返唐家灣、

## 全省荒地 積極墾殖之規劃

### 籌設徐聞農場高雷模範林場 場址辦法組織章程均已擬定

本省土地面積、前經建廳統計、其已耕之地、約有十分之三、其餘十分之七、均是山谷荒野、此種荒地、多適宜於造林墾殖、故建廳、積極進行、現擬先從南路各屬入手、查徐聞高雷各屬、土地肥沃、自經南區綏靖公署、將徐聞治安建設積極整頓後、建廳惟恐匪氛復燃、以免居民失所起見、前經擬具徐聞中心墾殖農場計劃、按期實施、將來農場地點、設在縣城附郊、與縣城之西部、因英利與靑棡間、爲出入徐聞北部之孔道、土宜水利、極利農殖、暫劃定十六方里爲墾殖面積、其四區分區、招民墾殖、在場界之東、闢爲小農區、場界之西、闢爲大農區、將來擬藉雷州達英利公路交通之便、將出產品運至南度、由輪船轉運來廣州、及其他各處、關于修建破屋、籌建儲倉、畜牲苗種等臨時費用、亦經由建設廳擬定預算、購置費一二五、○○○元、建設費五○、○○○元、保護設備費三○、○○○元、屯墾助費五○、○○○元、預備費五、○○○元、預算關辦費共二六○、○○○元、建廳昨經派員前往測量完竣、規劃進行、極爲順利、又高雷縣境、山多田少、亟宜推廣林業、前森林局在十九年度上半年進程計劃、亦經決定籌設高雷模範林場一所、惟因當時未列入預算、故未舉辦、林廳長雲陔、月前派員前往調查、在茂名縣六王嶺扶山嶺等處、堪爲模範林場場址之用、現擬在該處設立模範林場一所、該場組織章程、亦經由農林局擬定、具呈建廳察核、現擬先行派員前往測量完竣後、即行建築房舍、購置費用、約需開辦費、三、六○○元左右、

# 冷口陷後何應欽電蔣請援

## 敵軍源源進逼灤東喜峰古北均告緊張
## 商震部犧牲最大勗各軍反攻泣不成聲

（十三日北平專電）商震部在冷口抗敵死戰、犧牲重大、敵方亦受相當損失、冷口失後、敵兵源源進逼、灤東喜峰口古北口均告緊張、何應欽已電蔣介石報告一切、并請撥某某部北上增援、平津各界由十三日起募款撫卹抗日死傷兵士家屬、

（又電）商震十一日夜在專車上召各師旅長令分路反攻、言時泣不成聲、部屬感動、十二晨前方已局部接觸、李師亦加入候左翼某部到達即總反攻、外傳敵入遷安不確、

（又電）冷口失後、戰況十二日沉寂、惟盧龍緊張、商震親在灤西督戰、并令限黃高兩部在廿四小時內規復冷口、

（又電）冷口十日十一日激戰後、十二戰況轉沉寂、商軍生力軍加入反攻、界嶺口方面克復馬坊之線、盧龍極緊張、商震在灤到某地指揮、十二日晨敵我在遷安附近激戰、敵機十餘飛遷安撫寧一帶轟炸、商令黃高兩部全力反攻、并限廿四小時內克復冷口、

（又天津專電）十二夜十三晨冷口敵仍南進、戰事集中建昌營南、建昌城已成焦土、十二夜雙方集中砲固酣戰、商震在宅子頭督師、令正面堅守第二線、灤東我軍因側背受敵、陣線亦有修正、何杜國已返某地坐鎮、喜峯口外今十三敵仍發砲轟炸、並以飛機炸我後方、董家口、形勢亦混沌、承德敵二千十三拂曉開壽王攻、圖進犯羅文谷馬蘭關、

（又北平專電）十一日喜峯口方面敵向老婆山孩兒嶺一帶猛攻、激戰至晚始停、雙方傷亡甚重、十二晨七時敵增援向我砲轟尤烈、迄午尚交戰中、同時敵機在三河屯營撒河橋投重彈、我軍民傷數十

（又電）十二日日軍茂木鈴木各一千五百名、開古北口增援、擬大舉進襲、謀佔北平、

（又電）軍分會據報冷口及建昌營因敵陸空大舉進攻、鋒銳難當、不得不放棄、十二午失陷、

（路透社北平專電）華北戰局仍極緊張、日軍繼續其天空轟炸策略、以壓迫華軍、據此間消息、商震今晨下令所部各軍限於廿四時內奪回冷口、商總指揮今晚在其專車上與前線各將領會議澈夕、討論反攻計劃、今晨即發出命令、聞大批華軍業已開到遷安一帶、準備拚命反攻、據另一方面報告、日滿聯軍現正進攻海陽附近之湯河、該處戰事異常猛烈、秦皇島方面亦聞砲聲、今晨無數難民由海陽逢北渡河、海陽方面仍在激戰、但據確息、該城仍在華軍手中、日機今晨轟炸灤河鐵橋、損失極大、據華方消息、日機卅架昨在冷口以南一帶、投彈轟炸、炸毀民房無數、日空軍似決擴大其轟炸範圍、故華北形勢、實極不樂觀、

（又路透社北平電）據官方公報、秦皇島附近、今日復發生劇戰、日軍向華軍陣地繼續投擲炸彈至千餘顆、炸斃華軍二百餘人、華軍奮勇抵抗、戰事至今日下午、兩軍仍在肉搏中、冷口前線官電稱、華軍在建昌營反攻、謂華軍奪回一小部分失地云、

# 多倫形勢無變化

## 祗有少數僞軍騷擾 謠傳發生事故說不確

（十三日北平專電）趙承綬電復軍分會、多倫除日前敵軍一度到多投彈、及少數偽軍壹軍騷擾多城附近某地外、日軍迄未大舉攻多、連日外間謠言謂該處已發生事故說不確、至多民向張垣逃難與一部軍隊調動之原因、并非多倫有變、孫殿英部現奉令集中赤城、

（又太原專電）廿九軍教導團十二日離太原開大同轉張垣、全市商民均懸旗、各團體均赴城外歡送、

# 日俄軍運不輟

## 俄軍集中滿里一帶 日軍源源向西進發

（路透社十三日哈爾濱專電）滿俄形勢、今日更形緊張、戰事似不能避免、據白俄方面消息、俄軍已在滿洲里附近一帶集中、俄邊軍運不輟、而日軍亦源源向西進發、但據另一方面報告、則滿俄關于中東路車輛之糾紛、頗有調解之希望、該報告謂蘇俄允還貨車、但拒絕放還車頭、目下中東路已陷於極混亂狀態、土匪異常猖獗、今晨向西開駛之火車、突被匪襲擊出軌、匪先將路軌掘毀、待車出軌後、即放槍襲擊、殺斃者三人、受傷者無數、此間各方深恐滿俄形勢、必主擴大、而移引起第二次日俄戰事、日人主辦之哈爾濱時報連日刊登論文、攻擊蘇俄政策、謂俄府已有與日作戰具體計劃、「盜竊」中東路車輛係作戰之準備云、

（又北平專電）中東路沿線紅鬍與日滿所養白俄軍有密契、常洗刼蘇俄村落、蘇俄當局認為挑撥行為、俄方八日九日、長携去中東貨車七八十輛、日人加緊嚴封鎖、

# 犯永豐匪被擊潰

## 我軍已嚴密佈防積極進勦
## 匪首項英與朱毛發生意見

（十二日南昌專電）軍息、犯永豐之匪、前被我軍擊潰、退竄牛田水東後、七日匪復由大湖墟向永豐進犯、與我軍肉搏數次、刻仍在激戰中、

（又電）軍息、此次進犯永豐之匪、係偽廿一師團兩軍及偽獨立第五師、行蹤飄忽、其偽一三兩軍團之大股、則仍徘徊於永樂南部之牛田藤田潮仙招携等處、現我軍已嚴密佈置、積極進勦、

（又電）軍息、據前方密探報告、匪首項英因與朱毛各匪以某項問題、發生意見、現率衛隊五百餘、匿居於永豐南部之善和、深居簡出、知者甚少、

（又電）蔣連日親出席五省治安會、通過軍隊整頓訓練要案甚多、今各省保安處討論民團自衛各案、即閉幕、各將領將返防、

（又電）梁冠英張印相在贛任務已完、十二晨乘車離省、十三返原防、

# 在華外人工廠

## 我將向勞工會議提議遵守我法律

（路透社十三日南京電）據實業部發言人談、中國將向世界勞工會議、提議在華之一切外人所辦之工廠、應遵守中國工廠條例、及中國政府頒佈之工廠檢查法、俾中國政府能派員檢查各地工廠、以保護工人利益及安全云、

# 外羅目疾轉劇

## 已請假入醫院

（十三日南京專電）劉崇傑由平回京、向外羅報告在平與各使接洽情形、羅目疾轉劇、十二日已入京鼓樓醫院療治

（又路透社南京電）外羅目疾轉劇、據醫言係因積勞、故須靜養、聞羅已請假入院、俾得完全休息、

# 滬日營房 設備均極神秘

（十三日上海專電）日陸戰隊在滬北四川路所建營房即可竣工、內有大無線電機、可與日及東北通電、其他設備均極神秘、

# 阪野檢閱日艦

（十三日漢口專電）日海軍司令阪野常善十三午檢閱泊漢桃柳檜樫四驅逐艦及宇治安宅熱海小鷹隅田堅田對馬二見等八艦、晚對馬艦並在日租界某電影院映放携來之影片、招待居留民

（又電）日領清水八百一以何成濬返漢、十三午電綏署約期拜訪云、

# 魏道明被彈劾

（十三日南京專電）監委邵鴻基彈劾前任京市長魏道明辦理自來水受賄舞弊、呈國府懲辦、

# 一意孤行之 所謂全代會各種法規

## 第六六次中常會所通過

（十三日南京專電）中常會十三晨開六六次會、到戴傳賢、孫科、陳果夫、居正、葉楚傖、石瑛、陳公博、茅祖權等、汪兆銘主席、開本日議案、以討論關於全代會各種規程費時最久、此次代表產生、純以選舉方法、其他規程與歷次全代會無異、茲探悉決議要案如下、（一）中央審委會為擬具臨時全代會組織法代表名額及選舉法、大會秘書處組織條例、代表資格審委會組織條例、及大會議各規則各草案、請核定案、決議、通過、（二）中宣會提議、為擬具電影事業獎勵條例及文藝創作獎勵條例、請核議案、決議、（甲）電影事業獎勵條例原則通過、交中宣會會同內教兩部妥擬辦法、（乙）文藝創作獎勵條例通過、（三）修正立法程序綱領並注意適用案、決議、由印孫委員會同戴傳賢、茅祖權、羅家倫、石瑛、焦易堂、陳肇英審查、（四）推定李石曾出席下星期一中央紀念週報告、

### 全代大會組織法

（又電）中常會十三晨六六次會通過臨時全代大會組織法原文如下、中國國民黨臨時全國代表大會組織法、第一條、臨時全國代表大會由各地黨部依法產生之黨員代表組織之、前項代表之資格、由中央執行委員會組織代表資格審查委員會審查之、第二條、臨時全國代表大會開會時、中央執行委員及中央監察委員得出席、中央候補監察委員得列席、第三條、臨時全國代表大會設主席團、由中央執行委員會提出若干人、經大會通過組織之、第四條、臨時全國代表大會設秘書處、承大會主席團之命、處理一切事務、其組織另定之、第五條、臨時全國代表大會會期定為五日、但於必要時得延長之、第六條、臨時全國代表大會須有代表過半數之出席、方得開會、大會之議事、以出席代表過半數之同意決定之、可否同數時、取決於主席、第七條、臨時全國代表大會之會議、於必要時經主席團之決定或代表四十人以上之請求、得開秘密會議、第八條、臨時全國代表大會議事規則另訂之、第九條、臨時全國代表大會得設各種委員會、第十條、臨時全國代表大會之經費由中央執行委員會決定之、第十一條、原組織法由中央執行委員會議決施行、

### 全代大會選舉法

（又電）中常會十三晨六六次會通過臨時全代大會代表選舉法、原文如下、中國國民黨臨時全國代表大會代表選舉法、第一條、臨時全國代表大會代表之選舉、依本法行之、第二條、臨時全國代表大會代表總額定為四百二十六人、第三條、臨時全國代表大會代表之選舉、用複選制、省以縣市黨部、特別市以區分部為初選機關、省及特別市黨部為複選機關、海外以支部及直屬分部為初選機關、總支部為複選機關、直屬支部以分部為初選機關、直屬支部為複選機關、第四條、選舉人及被選舉人以領有黨證之黨員為限、複選當選人、不以初選當選人為限、第五條、各地方黨部或特別黨部出席代表之選舉、由初選代表、按照中央規定人數、直接選舉之、但在特別市得由黨員直接投票選舉、第六條、每縣市及省直屬特別黨部所屬黨員不滿一百人者、應舉出初選代表一人、一百人以上者不滿三百人者、得舉二人、三百人以上者得舉三人、但至多不得過三人、省直屬區黨部得舉出初選代表一人、省直屬區分部所屬之黨員、由省黨部指定、加入鄰近縣黨部合併選舉、第七條、海外總支部初選代表人數標準如左、（甲）黨員在千人以下者、每支部或直屬分部黨員在五十人以下者得舉出初選代表二人、百人以下者得舉三人、每增五十人遞加一人、但以五人為限、（乙）黨員在五千人以下者 每支部或直屬分部黨員在百人以下者、得舉出初選代表一人、滿百人者得舉二人、每增一百人遞加一人、但以六人為限 （丙）黨員在五千人以上者 每支部或直屬分部黨員在二百人以下者、得舉出初選代表一人、四百人以下者、得舉二人、每增二百人、遞加一人、但以七人為限、海外直屬支部所屬分部或直屬區分部黨員在三十人以下者、得舉出初選代表一人、滿三十人者、得舉二人、每增三十人遞加一人、但以四人為限、第八條、軍隊特別黨部代表之選舉、由中央提出候選人若干人、由各特別黨部印發各連黨部、於中央提出之候選人中、用記名單記投票法選舉之、第九條、海員鐵路特別黨部代表之選舉、由各該黨部所屬黨員直接投票選舉、以區分部為選舉區、第十條、初選複選均以記名單記投票法行之、海外黨部經中央之核准、得用通訊方法、第十一條、凡邊遠省區或具有特殊情形之地方、其代表之產生、由中央執行委員會決議定之、第十二條、初選機關辦理選舉時、應先將各該黨部黨員名冊初選代表名額、選舉日期及投票方法公告黨員、並得按照黨員之分佈情形、分區投票、投票畢、即開票、將當選人所得票數及選舉票送辦理選舉機關、第十三條、初選機關選出初選代表後、應即將該代表姓名及通訊地址、直接報告複選機關、第十四條、各複選機關辦理複選完畢後、應即將當選人名姓地址、辦理複選情形、呈報中央、發給當選人證明書、第十五條、開票結果、票數相同者、由各該辦理選舉機關抽籤定之、第十六條、凡有左列情事之一者、不得當選為代表、（一）有違反本黨之言論或行為者、（二）經開除黨籍或停止黨權者、第十七條、如代表產生後發現有選舉舞弊之事實、或有前條之情事者、除由中央撤消其代表資格、並予以相當懲戒外、即以次多數當選人遞補之、第十八條 各地代表名額及選出期限另定之、第十九條、本選舉法之最高解釋權屬於中央執行委員會 第二十條 本選舉法由中央執行委員會議決施行、臨時全國代表大會代表名額之分配如次、（一）由省市黨部選出者二百四十九人、（二）由海外黨部選出者八十八人、（三）由軍隊特別黨部選出者六十八人、（四）由海員鐵路特別黨部選出者十三人、（五）由邊遠省區產生者十八人云、

### 秘書處組織條例

（又電）中常會十三晨六六次會通過臨時全代大會秘書處組織條例、原文如下、第一條、本條例根據臨時全國代表大會組織法第四條訂定之、第二條、本處設秘書長一人、秘書四人至六人、承主席團之命、處理本處事務、其人選由中央執行委員會先加派定、並提請大會追認之、第三條、本處設左列各科、文書科、議事科、招待科、會計科、庶務科、各科按事務情形、得設若干股、分掌事務、第四條、文書科事職掌如左、（一）撰擬收發繕校及保管文件、（二）典用印信、（三）繕發開會通知、（四）編輯大會公報及其他宣傳品、（五）其他關於大會及本處一切文書事項、第五條、議事科之職掌如左、（一）編定議事日程、（二）紀錄大會及各委員會之會議、（三）編定大會及各委員會之會議錄、（四）協助提案及決議案之審查整理、（五）關于會議文件之印刷、（六）其他關于大會及各委員會一切會議事項、第六條、招待科事職掌如左、（一）代表事報到及登記事項、（二）籌備代表住宿及其他必須之供應、（三）引導代表遊覽及參觀、（四）關于會場中照料及協助事項、（五）製發及檢驗旁聽證、（六）延接來賓及新聞記者、（七）其他紀錄大會及本處一切招待事項、第七條、會計科之職掌如左、（一）經費之出納保管、（二）稽核各項賬目、（三）編造經費報銷、（四）其他關於大會及本處會計事項、第八條、庶務科之掌如左、（一）籌備及佈置會議場所、（二）購發及保管一切應用物品、（三）製發各項證章、（四）管理警衛及工役事宜、（五）其他不屬于各科之事項、第九條、各科設科長一人、承秘書長之命、掌理科務、均由秘書長提請中央執行委員會派充之、第十條、各科科長以下各設總幹事、幹事、助理幹事若干人、均由秘書長遴選合格人員充任之、第十一條、本處職員自科長以次、全部利用中央各處會工作人員充任、不另支薪、第十二條、本條例由中央執行委員會議決施行云、

### 資審會組織條例

（又電）中常會十三晨六六次會通過臨時全代大會資格審委會組織條例如下、第一條、本委員會由中央執行委員會中央監察委員會推定委員二八組織之、第二條、各代表報到後、應即向本委員會繳驗黨部及當選證明文件、第三條、有左列情事之一者、取銷其代表資格、一不合規定資格、二有反動言論及行為者、三選舉不合法或有舞弊情事者、第四條、代表經審查合格後、由本委員會給予合格證書、第五條、審查結果應報告于代表大會、第六條、本例條由中央執行委員會議決施行云、

# 國難講演比賽

## 漢市正籌備舉行

（十三日漢口專電）漢市黨部委會同市府、舉行中外學生國難演講比賽、定十四開會籌備進行云、

# 國際電局組織

## 裁兩課增設三課

（十三日上海專電）國際電信局內部組織、原設總務會計無線電水線電四課、茲奉司令部裁撤無線電水線兩課、增設工務業務稽核三課、課長均已派定、

# 陳案今日開審

（路透社十三日南京電）中國共產黨領袖陳獨秀及其他重要共黨十人定明日開審、據官方消息、當局將僅控陳宣傳共黨危害民國、陳為特洛斯基派領袖、故各方極注意陳之供詞及法院之判決云、

# 日捕大批共黨

（路透社十三日東京電）尾山縣今日捕獲共黨百餘人、政府控以破壞治安之罪、查此帮共黨內有十二名婦女云、

# 社評 抗日前線之軍事觀

知遠

日昨華聯社所傳之妥協條件，當局固矢口否認，且禁止其傳播。風傳之出自各方者既多，吾人亦不必詳加討論。但以常情言之，無論誰何之賣國或誤國者，非俟黑幕揭開，其人必不自承。賣國誤國，本在取得一已之實利或認爲有益，至其惡名，則無人願受之耳。

吾人論事，仍以耆諸事實者作標準，以有証據之可覆按也。目前長城沿邊一帶之軍事，已復見其險勢，此所不能爲諱者。在先，吾人卽顧慮喜峯口宋哲元與冷口商震二部之作戰勝敵，爲自動作戰，而非爲整個計劃之一部，以爲如是則無繼堪憂，殆事相既明，則知所疑者不幸而中，宋商二部，果於急遽趨援之間，而與日敵接戰者也。旋且得報，血戰勝敵，死傷衆而損失多；兵站未備，接濟補充乃感困難；中央軍僅駐後方要地，不實進援；危機之著，此其一也。石河防守之主力軍隊，奉令撤回灤州，所謂換防，徒有其名，前方虛薄，幾同放棄，遂令敵人覬覦生心，蹈隙而來，危機之著，此其二也。故至今，沿長城以至熱西一帶防線，正面以及右翼，敵自十日起猛烈進攻，灤東險惡，冷口不守，全線大有受其威脅之勢；西北則察東多倫頻傳動搖，敵從此路進兵，大者直取張家口，切斷中俄交通之勢，在軍略上之重要，殊不減于長城以內之壓迫；此皆我方坐以待斃任敵攻取所釀成必然之勢也。吾人所要問者，在宋商二部扼守長城要口二處以後，大有增援布置之期間；灤東防線，盡人知爲敵人欲威脅長城全線側背，必出於此，奈何并未嘗應用所有之兵力，而至今與敵接戰者，僅原有防守之各部，所謂中央軍者，留以何待？不獨李烈鈞必使兵力優于敵人之策，（似意謂在一點或一線或一方面之兵力比敵人優越耳？）馮玉祥抽調百分八十之軍隊往前方，撥軍費百分八十爲抗日用之策，毫未見用，而明知前方之疲敝單薄，又假敵以從容集中進攻之籌備，坐視不救，負責者乃日發具有整個計劃前方布置妥善之說以欺人，是誠何心哉？具有成心而貽誤至此，必召致國人之憤怒，萬無可以固位自保之理，可痛惜者禍害深中於國家耳。

日帝國主義瘋狂心理之發展，同時亦向鄰境之蘇俄挑釁。蓋西進察哈爾，意圖囊括內蒙，遂其奪取滿蒙之願，近之則遮斷中俄之交通，遠之則爲窺取外蒙之初步，已爲對蘇俄之一威脅矣。又使僞滿在中東路與蘇俄直接衝突，現已隔絕東西之交通，此事件之嚴重性，尚須視其發展與蘇俄之忍耐如何。然蘇俄尚不似吾國之易受攻略也。

惠愛東路城隍廟前
# 民樂
九日起特別選映
美國海空軍大動員
許可證黃字四號
二十日起映
全部猛獸片王
[illegible]野記

日語專修班招生
本屆定四月十八日(星期二)開課三個月畢業有志者請到廣大路十三號二樓報名可也
關德寅　卯七九

中華國貨公司　惠愛中路
贈送
# 仙馬香烟
△買物滿洋一元送仙馬香烟一包
△買物滿洋二元送仙馬香烟二包
或送三角牌紀念毛巾一條
同時
被單八折
浴衣九折
仙馬香烟爲國貨名產以最高物質售最廉之價出世以來人人愛吸本公司推銷國貨奉爲天實如此名烟亟應努力紹介特訂自即日起凡惠顧滿洋一元者加送仙馬香烟一包滿二元者送二包或三角牌紀念毛巾一條藉增興味諸君賜顧幸祈垂意
●●新到大帮夏季衣料●陳列二樓●歡迎參觀●●

國[illegible]華
夏季合時西衣料上市
白絨　全套不过十一元　褲料不过五元半
蔴絲葛　全套不过七元
線紡　全套不过五元
蔴帆　全套不过四元
合時　華貴　耐用　經濟　四大特色
零沽　批發　無任　歡迎
廣州總行：永漢路財廳前　工廠：河南草芳涌

## 敬謝法國醫學博士耳鼻喉眼專家張江槎醫師愈我鼻瘤

鄙人患鼻中隔畸形左右瘜瘤甲介骨漲大副竇發炎呼吸不通時流膿液以致影響腦部及心肺常感異狀廿餘年來屢經醫治迄無效果茲經張醫師割治僅一星期痼疾霍然手術固屬精熟尤無絲毫痛苦時人頌爲療鼻聖手洵非阿偽特誌數言用申謝悃并願有頭部疾患者知所問津而共脫苦境焉

張醫師醫務所在本市維新橫路電話一三四八七

程辟金謹白

## 恭頌女醫師蘇儀貞

氏檢娠兩月因患瘵疾而致小產胎滓未清流血彌星期不止幸蒙蘇醫師一診著施手術立告豁然感幸之餘特此登報鳴謝又蘇醫師對於婦孺上各種之苦悶尤有妙術醫理氏曾身受其惠爰爲宣揚俾洞識者知所問津焉　診所南關蓮塘街十七號　太平沙四十三號呂麥氏蘸頭

## 元利建築公司啓事

于承建第一集團軍空軍司令部工程時奉發有白布工人出入證藍布貨車旗仔等今已工竣除檢存該証□旗仔繳銷外其餘遺失者亦經呈奉空軍司令部註銷在案合再登報聲明作廢

## 國民革命軍第一集團軍總司令部副官處啓事

本部各種圖章及遺失太多現經另行製就長方形邊藍地金字部隊証章三種定於本月八日起一律換發並將以前金字特別証章長欖形金邊藍地金字職員証章長欖形深藍邊淺藍地金字部隊証章三種定於本月八日起一律換發並將以前發之圓形棱角金邊藍地金字特別証橫方形金邊藍地金字職員証橫方形白邊藍地金字部隊証章均截至本月十五日止作廢特此通告　卯一五

## 廣東警察學會召集全體會員大會通告

查本會第二屆董事任期已滿當經提出第二十二次董事會議決定於本月十六日正午十二時在財廳前本會雜誌所開全體會員大會討論一切重要事項并改選下屆董事在案除分函各局分會外合函錄案通告凡我會員希于十四日以前到本會雜誌所報到領取出席証依期出席如有提案并於開會前三日送會以憑審核特此通告　廣東警察學會啓　書記　卯五一六

## 組織省商聯會發起人均鑒

敬啓者本會前年聯合已准備案各商會發起組織省商聯會經將發起人名單及履歷表呈繳在案本年三月再呈奉廣東省黨部執行委員會批開呈附均悉准予組織即依法推定籌備員組織籌備會但籌備員以經核准備案之各縣市商會代表爲限等因並頒發民字第五號組織許可證一紙奉此現定期本月廿二日暫在市商會開發起人會議討論籌備事宜凡前經列名發起組織省商聯會之各商會希於本月廿二日以前到會依法籌備除分電查照外特登報通告

廣州市商會啟　卯五九

## 心絃口琴社招男女學員

本社專授口琴音樂開辦至今已歷七屆畢業者百餘人教授之良善與進步之迅速無不交相稱譽現復從事刷新社務添置學額現招第八屆星期二五夜班學費仍收八元兩月畢業各科均由本社社長親自指導章程函索附郵即寄社址中華中路一零二號二樓　卯八

## 華民布廠大減價展期二十天

由四月八號起同時各色土布諸君光顧勿失機會發售地點總廠在小北九功坊門牌十四號華民布廠第一支店在西關第十甫三十六號華民布廠第二支店在惠愛中路五十號華民新布廠在小東門海月東街六十七號　卯六七

## 遺失啓事

本校學生崔儉良呈報遺失本校建築石牌新校舍第582號捐款冊及第10541號至10560號捐款收據各一冊除將該項捐冊收據號碼註銷外特此登報聲明作廢

國立中山大學啟　卯八

## 兩廣鹽運使公署招投私糖什貨告白

查本署緝私艦緝存私糖什貨現擬定於本月十五日下午三時在本署當衆開投以出價最高者得凡欲投承者可到本署取閱底價競投此佈　卯五

## 非塵美術圖案文字集出版了

會內有中外古今美術圖案文字數百種爲現代不可多得之書定價大洋一元陸角新書出售特價九折各大書坊均有出售　卯九

## 招投建築汕頭市立醫院工程

茲定於五月一號下午二時在汕頭市東區綏靖公署公投汕頭市立醫院建築工程凡欲承建者可在廣州市第三軍部及汕頭市政府取閱章程圖則依時前往競投可也

廣東東區綏靖委員公署
汕頭市市政府
謹啓　卯九五

# 桂改定各縣等級
## —共分五等—
經第廿五次省府會議議決

廣西民政廳、以全省各縣等級、向不明確、致關於行政經費之支配、施政次序之後先、向無標準、諸感不便、特於第二十五次省府特別會議、提出討論、當經通過從新規定蒼梧等縣爲一等縣、龍州等九縣爲二等縣、賀縣等十六縣爲三等縣、河池等卅五縣爲四等縣、天河等廿三縣爲五等縣、玆將各縣等級錄如下、(一等)蒼梧、桂平、邕甯、貴縣、全縣、平南、博白、桂林、鬱林、藤縣、凌雲、(二等)龍州、宜山、北流、橫縣、靖西、懷集、容縣、武鳴、柳州、(三等)賀縣、陸川、融縣、都安、東蘭、興安、上林、昭平、恩隆、靈川、賓陽、永淳、岑溪、百色、平樂、崇善、(四等)河池、羅城、灌陽、武宣、西隆、陽朔、恭城、鍾山、遷江、興業、恩陽、來賓、上思、忻城、思樂、隆安、隆山、雷平、三江、象縣、荔浦、西林、柳城、奉議、思恩、蒙山、富山、天保、扶南、向都、鎭邊、果德、信都、百壽、龍勝、(五等)天河、鳳山、修仁、龍茗、南丹、義甯、永福、宜北、鎭結、那馬、萬承、榴江、上金、同正、雒容、綏淥、中渡、養利、思林、甯明、憑祥、左縣、明江、

# 限期銷竣航券
省府令所屬遵照

航空救國有獎義券、自發行後、業已積極推銷、其第二期券款三百萬元、亦已分別由義券委員會擬定各機關推銷數目、通告各縣縣政府、各稅捐機關依照額定推銷數目從速推銷、以期從速將券銷竣、而行航空建設、義券委員會、昨以此項義券發行以來、業已多日、各縣及各機關推銷情形如何、亟待查攷、並催令銷竣、特函省政府轉飭所屬各機關遵照、省府函後、昨特分令各機關各縣縣長遵照、務須依照額定推銷數目、限期銷竣、藉券款解省、勿事延緩而利航空建設、

# 工商勸業銀行
由省府撥基金

省政府日前爲促進改良工商業之發展、使能挽救經濟實業起見、特決定舉辦工商勸業銀行、其組織章程經於日前由省政府公布施行、關於該銀行之籌設進行、省府業已令建設廳辦理、惟以集股方法、尙待籌商、故未能迅速成立、一俟由省府方面、先從事撥給款項若干、以爲該行基金、即可籌備成立、然後再從事擴充、以促進本省工商事業之發達、

# 陳漢光剿撫僥黎
## 僥黎强悍不能恩服
## 特派所部圍剿黎山

瓊崖黎民自經警衛旅長陳漢光、妥爲安撫後、各黎民即紛紛遣派代表出山、表示服從、幷導陳旅搜剿共匪、唯黎民中有僥黎一部、尙未就範、陳旅長乃於日昨率隊偕同僥黎總管數人、前往安撫、詎行至毛農離番陽營五里地方、各僥黎據險備戰 陳旅長爲安撫羣黎起見、曾數度遣派黎人總管數人、代表前赴接洽、奈僥黎蠻橫異常、不能恩服、迫得向之猛擊、各僥黎不敵、紛紛向士塘方面逃竄、計士塘爲崖縣所屬、離番陽營約七十里、亦爲僥黎地方、陳旅長乃一面商請崖縣王縣長鳴亞、率部堵截、一面在番陽營從事部署、査士塘僥黎有槍數百、倘就範後、固可免除後患、同時可以將此項僥黎移殖嶺門番陽一帶、辦理實業、上述各情、陳旅長漢光、經於昨(十)日來電陳總司令報告、

# 李清泉昨返閩
## 臨時中止赴桂

閩省委李清泉來粵攷察、已有數日、於吾粵市政實業及各種新建設、頗多讚許、玆總指揮來粵後、亦曾晤李於旅寓、暢談至兩時之久、日前李氏曾得桂省白副司令及黃主席電邀赴桂攷察、經李氏復電前往、李氏本定昨日赴桂、但緣時間短促、臨時中止、經於昨(十二)午趁輪離省赴港轉廈、是日到輪歡送者、計有翁桂清歐陽奇及福建同鄉代表共數十人、

※※※

# 建廳擬發行航業債券
## 發行額大洋二十萬

省府主席兼建設廳長林雲陔、爲積極整頓航政發展航業、除計劃成立廣東航業公司外、現擬發行整理航業債券二十萬元、由各航商認銷 以爲整理航業之用、分六期十八個月內發還本息、俟再商妥後、即可實行、玆將其辦法如下、(第一條)發行額、大洋二十萬元、(第二條)推銷法、擬由航商按照船舶噸額加五認銷、倘不足時、在船稅收入項下撥足、(照現年餉收入數全省統計約四十餘萬至五十萬、以加五認額、已可籌足二十萬矣)、(第三條)推銷期限、自發行日起、十二個月內募竣、(第四條)償還期限、自發行日起、十八個月後、將船稅收入項下開始償還、定每三個月償還一次、每次還額爲二萬五千元、兩年後全數償清、還本之先後、以認銷時之先後爲序、(第五條)用途、定爲官民合辦廣東航業公司股本之用、(第六條)利息、定爲週息一分、償還時連同利息發給、(第七條)借券面額分爲一元五元十元三種、(第八條)借券式樣、此借券爲無記名式、准自由買賣及作公務上繳納保正金之用、如到還本息時期、得抵納船稅、

# 粵桂會剿靈欽匪共
斃匪數十名

欽縣靈山兩縣、與桂省邕寧縣毗壤、該處素稱平靖、故無防軍駐紮、惟近日有桂省赤匪劉大樹率衆四百餘竄至爲患、兩縣縣長、即飛報省府及一集團總部請咨會桂省派兵協剿、以收夾擊之效、經陳總司令飭令駐防防城之張文韜團派部會同邕甯縣民團副司令陳乃光進剿、業於本月九日將匪屬太平墟劉城等匪區收復、並將匪首劉大樹擊斃、幷斃匪三十餘名、起出被擄婦女十餘口、餘匪已四散、即由張團長召集兩縣士紳、商定嚴防匪徒死灰復燃辦法、昨十二日、第一集團軍總部及省政府、經接到張團長報告剿辦經過情形、

# 察哈爾最近形勢
## 日對我察省已具侵畧決心
## 我須統一指揮免蹈熱覆轍

日軍於三月十四日巳由大板(距林西一百二十里)進抵林西、原駐林西本街熱河騎兵第九旅旅長崔新五、事前巳辭去旅長職務、所有軍隊、交由該旅李守信團長、李爲蒙古人、日軍久欲利用、此次經駐赤峯之日軍田中久特務機關長一再誘說、暫巳降服、林西縣長邱某於三月初即巳逃去、日軍至後、迫各界歡迎、並發通電自誇日軍之德政、推人暫試、日軍陰謀、巳積極將劉桂堂部向多倫方面移動、同時並收買原有熱北一帶之各部零星義軍、其中以解國忱胡保山兩部、尤爲日方所注意、胡原亦爲蒙古人、率有蒙古抗日民衆約二千餘人、實力頗厚、按熱北情形、(一)抗日分子、合計仍在一萬餘名以上、或假降或潛伏、中央果有整個辦法、擴充分補充子彈及給養、仍可成爲抗日之勁旅、(二)日軍原在熱北蒙古人民中、早有相當之工作、在熱河未陷以前、熱北一帶無知之蒙匪、幾全數爲日軍以重金所收買、此次日軍西進、首以所收買之各部華軍爲前鋒、使自相殘殺、其次則爲原先訓練之蒙匪、日軍則以最精銳之部隊殿其後、(三)日軍對察省確有侵佔之野心、對察省北部之蒙古各地運動專員、早已大批化裝派出、長各城口、暫取守勢、雖連日進擊、則爲牽制之一種戰畧而已、(四)日軍在內外蒙古宣傳、完全用成立滿洲國之故技、並力言蘇俄對蒙之野心、以期予以相當之破壞、日軍特務機關長田中久、良入駐赤峯後、利用蒙古德王之號招、已連日誘買蒙古有力王公、作此種大規模之運動云、又記者昨晚於西車站晤新由多倫視察返平之某君、據談、(一)熱河潰軍、及原入熱河急待補充之吉黑各部義軍、完全驅入察省境界、實爲日軍之既定計劃、日軍本意、將使在僞國各部僞軍盡入察冀境界而後已、(二)熱河淪陷之速、似出意外、實則以駐熱各部隊及義軍無統一之指揮、爲其惟一之原因、多倫此時之情形、完全爲以前熱河之縮影、政府方面苟無前車之鑑、加以特別之實際注意、則察省結果、必蹈熱河之覆轍、(三)察熱邊境、人烟稀少、軍隊給養、爲目下唯一之重要問題、道路往來、亦多不便、汽車運輸、尤感缺乏、政府民衆、對於以上各事、均應積極設法、萬不容敷衍、以致一誤再誤、(四)日人對蒙古已有整個之計劃、時至今日、中國方面似仍毫未加以注意、蒙古許多熱心抗日分子、無不感到一種失望、此亦爲決心抗日之一間接的重要問題也、(二日)

# 南路匪要被捕
匪參謀陳烈夫

南路共匪首要陳烈夫、遂溪縣人、曾與共匪首領黃學增在南路一帶辦理農會、及清黨後、陳烈夫潛入徐聞山爲該山土匪、在山內充匪首蔡亞蘭之參謀長、去歲蔡亞蘭死後、陳氏以見惡於徐山匪帮、旋且被匪下逐客令、故蔡亞蘭死後、未及兩月、陳氏遂離徐聞、昨日陳氏道經海康縣南門被徐聞山投誠之土匪、認識其廬山面目 便衣隊遂上前將之捕獲、陳氏以指証確鑿、未便狡卸、故直認不諱、

# 航校招七期生
## 總額廿六名

航校第六期學生、業經於本月一日畢業、第七期招生辦法、經由胡校長擬就、呈送黃司令核閱、查其內容各項條例大致畧同第六期、報名日期定於五月一日起至六月一日止、地點在司令部副官處、考試科目爲黨義、國文、英文、地理、中外交通大綱、用器畫、平面部、數學、代數、平面幾何、物理學、用器學等、學額定廿六名、

# 彭族變產紓國難
## 祖業百萬提捐二成
## 環顧國中有誰繼起

市民彭卓夫、現因外侮日急、激于義憤、願將祖遺產業數十萬元、提出二成捐助抗日將士、經函民衆救國會請爲辦理、救國會經函覆請其到會商洽、玆將兩函錄下、

彭氏致救國會函

逕啓者 暴日強橫、欺凌我國、自九一八迄今、先侵東省、復擾淞滬、繼而榆關而熱河而察省、以及秦皇島、大肆轟炸、慘無人道、不顧國際公理、近且圖擾平津、幸我義軍人人忠勇、能具必死決心、與暴敵週旋、以致彈盡援絕、幾經函電呼籲、猶幸海內外同胞、本匹夫有責之義、努力輸將、前方將士、得後方接濟、有如杯水車薪、勢難持久、十九路軍之退、可作前車、有心者未嘗不惴惴懼也、卓夫請纓 壯志空懷、然救國之責、雖未能步武投筆從戎之班昭、亦要效毀家紓難之卜式、凡我國民、無渝此志、則荷戈者源源無絕、自能奮身馳驅、即使日寇雖兇、終見其喪師取辱、卓夫先世、以商起家、克儉克勤、厥賴以蔭、是以由園廬舍遺叔伯兄弟者、時價核之約值白萬、在此國運飄搖、覆巢之下、焉有完卵、與其作無附之毛、曷若寧爲玉碎哉、爰於淸明省墓之際、集家族於一堂、藉開家族救國大會、竊幸敵愾同仇、願犧牲、即席議決將先祖遺產、不論價值若干、總以二成提充救國、(計檢遺業下列後開)雖區區棉薄、然前方忠勇勞苦之義軍得之、未嘗不無小補也、以私言之、人民天職、可告無愧、於公言之、人之救國、誰不如我、亦可爲百粵同胞倡也、(下畧)臨書不勝迫切之至、此致救國大會列位委員均鑒、彭卓夫啓、計開、荔枝灣彭園面積約七百井、値時價四十萬元、多寶路尾國民大學右便漁塘約六百井、約値價二十餘萬元、泮塘大塘近約四百井、(此塘現未有實價)泮塘涌口對面大坦尾漁塘約一千一百井、(未有實價)陳塘南永春酒樓、面積四十四井、約値六萬元、

救國會覆彭氏函

逕啓者、現准大函、爲開家族救國會議、決將先祖遺產價値二成捐充救國等由、准此、查所稱各節、如屬實情、足徵愛國熱誠、殊深嘉許、准函前由、相應函復、即希査照、幷請來會商洽可也、此致

# 繁榮河南
築堤岸設水廠

市政府以海珠橋開幕後 河南一帶、頓成繁盛區域、爲繁榮河南、決於市內(一)興築由洲頭咀內港起直達士敏土廠堤岸、估計需費百餘萬元、(二)河南自來水廠、前經勘定地址、繪具圖則、祇因經費暫無所出、故延擱未辦、現爲適應需求起見、亦定年內興工、(三)海珠橋南段橋脚直通馬路、貫穿[illegible]分局而過、已定爲河南路線第四期、昨十三日巳開始測量、此段工程、決提前興築、其餘住宅區工業區等、當再酌量緩急辦理、

# 市參議會虛懷若谷
## 擬設民意箱三十個於各區
## 徵集市民意見交大會討論

市參議會以本會爲公民集團、對於一切民意、多由本會轉達、對於市政設施 具有監督市行政機關執行之權、但本市地方遼闊、人口衆多、所有民情、恐難上達、現擬設立民意箱三十個、分置各區適中地點懸掛、如市民關於本市市政設施有所貢獻者、可隨時具函投入、於每月開參議員常會前、收回拆視、將市民所具意見、提出討論、如認爲可行、則由會提出大會議決、咨請市府執行、務使民衆公意、充份表現云、

# 沙河橋改建完成
請市府派員驗收

本市郊外橋梁、從前以石塊或木板建築、在公路未闢時、僅資行人來往、尙可適用、今則車輛四達、此種橋梁、自無存在價値、工務局爲利便交通計、特將之一律改建爲三合土、査中山公路橋梁五度、早經[illegible]、沙河公路大橋一度、亦於去年十月開工、現已築成、共用二萬二千七百元、昨巳呈請市府派員驗收、今後現由本市乘車往沙河墟、可並無阻碍云、

# 電委會增購新機
價値九十餘萬

電力管理委員會、以現爲整頓本市電力、以維公用利益起見、特在電力公司增設第八號鍋爐一座、藉以加深電力之發動、該機已向某國訂購、計値五十四萬餘元、安裝費約需三十三萬餘元、刻正起運來粵、俟裝妥啓用、則本市電燈當必大放光明、

# 抗日服務團
團員人選甚嚴格　須具志願保證書

青年會此次奉准組織抗日軍人服務團、隨同抗日大軍北上服務、深得社會人士稱許、因而一般愛國志士、紛紛請求參加、現查該團團員人選業已足額、刻正進行募集經費及徵求物品、一俟將各項手續辦妥、便可正式成立、聞該團于團員人選之物色甚爲嚴格、須無政治背景、始准入團服務、玆將志願書及保證書附誌如次、

志願書

我本爲國犧牲之決心、當此國家多難之秋、決志與捨己爲人之精神、加入廣州青年會抗日軍人服務團爲團員、遵守本團之宗旨與辦法、實行隨軍服務、專事本團所定之工作、決不作任何政治主義之宣傳、與本團一致行動、並絕對服從本團主任之指揮、余並已取得家屬同志、縱有不測之虞、余亦甘願、與本團無涉、立此志願是實、

保證書

余保證□□君無政治背景及不作任何政治主義之宣傳、而參加青年會抗日軍人服務團、從事隨軍服務、縱有不測、亦與廣州青年會無關、特具此以爲證實、

# 社會局籌辦職業介紹所
△爲有中等技能者而設

近年各行商業不景 失業者日衆 日前市當局爲救濟此輩起見 有技士登記與職業介紹所之設、惟祇限於局部智識階級及有專門技能之人、一般勞苦工友、未免有難享此種權利之嘆、市參議會有見及此、日前特議決函請市府設一中等職業介紹所、以便介紹中等失業人民工作、市府據函後、以其計劃尙屬可行、除復市參議會外、幷將此案交由社會局辦理、該局奉令後、現已積極籌辦、嗣新任接事後 即可將此計劃呈請市府察核云、

# 最後專電

(北平專電)我反攻援軍已抵前方、加入助戰、夜半已將遷安附近敵擊退、克復潘營、十二曉克復建昌營十五里之徐流營、殺敵甚多、刻向建昌營反攻、搏戰正烈、喜峯口右翼因冷口陷、形勢緊張、十二晚敵二三千由城嶺口擁來、與下營劉村寨殘敵聯合、再向摩天嶺我軍猛攻、我奮命堵擊、營長杜國邦及三連長陣亡、士兵死傷數百、結果始將敵擊退、我生力軍某部以急跑步、十二晚抵遷安附近後、前方士氣大振、十三曉遷安盧龍以北敵多被逼退、現我各軍正向劉家營建昌營一帶敵軍進撲、以不計犧牲之精神、殺敵甚夥、我傷亡亦重、

(路透社倫敦電)亞特里議員今日在衆議院提議、主張世界各國一致對日本經濟絕交、並謂麥唐納應與羅斯福切實討論此問題、因欲解決世界和平、非全世界對日本經濟絕交、以制裁日本不可云云、

(南昌專電)蔣除加調第四隊飛機飛贛、兩艦駛贛江外、並調數師生力軍入贛、先後到達、軍威大振、樟樹以上永泰匪退路已斷、後方匪正圍剿中、

(又電)比使紀佑穆定十四入京、定十五呈遞國書、

# 科秘爭端之內幕
## 爲爭蕞爾國土迄在抗戰中
## 國聯定今日再度開會審理

南美洲去年來先後發生巴玻、科〇兩大流血事件、科〇兩國里提西亞爭端、亦已提付國聯、仍未結束、五日將由國聯再度開會審理、吾人對此案爭執眞相、頗欠明瞭、美人葛羅氏 H. B. Grow 在上月五日「紐約時報」撰著一文、紀述此事、爰爲譯述於次、氏曾任〇魯空軍首領七年、故知個中內情、較他人更爲眞切也、

里提西亞 Leticia 在一般人均認爲疫癘叢萃之森林隰地、然則科倫比亞與〇魯兩國如何爲此蕞爾之地而不恤訴之於血戰乎、注意科〇爭端人士對此、當然不能無疑、

吾人欲知戰事之起因、必須知該地之眞相、自漠不相干之人士觀之、或以此爲蠻荒棄地、但自當事者觀之、則寸寸莫非寶貴之黃金國土、而寧死不願割捨者也、此地爲一神〇動人之區、距世界第一巨浸亞馬森河河口、雖二千英里、然河身至此、寬仍數英里、迤邐而西、穿越遮天蔽日之大森林、又不知凡幾、在距海之二千英里中、河床高低相差、僅二百五十英尺、

此境幽夐而奇偉、其氣候、無乖康健、而足以擺爽其生命、其別於雨季之所謂旱季、卽爲白晝降雨之時稍少、不若尋常之終日豪雨是也、白人至此者、不旋踵卽他去、然去者不久必復返、當地人見重來者、必笑而告語曰、此人曾飲此間「再來神水」矣、蓋彼間有水名石礑珂羅 Sacnachoro 飲之者輒思再來云、

里提西亞風景絕秀美、然沈寂乃如死境、河水混濁、每於日午後、巨鱷偃息岸上以曝日、當輪渡駛過時、乃聞然驚竄入水、川中小魚成羣、能食人畜、苟有人不幸下水、則數分鐘之內、被毀將無完膚、赤道微颶、中人欲醉、五色大鸚鵡、翶翔空中、美艶乃如虹霓、鳴聲如戛玉、喧人耳際、與深林嗜猿聲、互相應答、

但就實際言之、此間實爲一勤懇工業富庶區、其出口之珍貴木材有香相、桃心木與金雞納、又有上好烟草、棉花、糖漿與乞克拉 Caiola 後一物運往美國、作爲製橡皮口香糖之用、具區無限之出產、均以是間爲出口之中心也、

〇屬亞馬森河岸最大城市爲伊奎多斯 Iquitos、該市有人口二萬、市街齊整、電火通明、旅舍與其他建築物、均甚精整、有若干建築通體用碧琉璃磚搆成、光采奪目、令人憶及一九一〇年橡皮事業之黃金時代、當時咖啡館中、客有就飲者、無人不呼香檳、而酒家兒所得、又無非黃澄澄之金塊也、

伊城有電影宮、教堂、咖啡室以及其他商店、均環一廣場而矗立、暮烟起時、銅樂聲琮和鳴、游人圍桌、坐路旁走道上、飲生水或啤酒、或挈伴盤遊小公園中、樂聲起處、間以笑語、凡自備汽車者、更乘之昂藏過市、以驕儕輩、

在實際伊城洵不愧爲一現代式之西班牙城市、彼間爲亞馬森航空線之終點、設有載機庫與修理工廠、且設有船廠、船塢、工廠等等、自紐約與利物浦來之巨輪、上溯亞馬森河二千英里而抵彼、輒聚維於浮塢中、蓋旱潦異季、河水漲落、有時相差至三十五英尺、

沿岸小輪、往來行駛、至爲頻繁、其燃料率用木材、柏香木與另有佳木一種 Capriona 在他國可善價而沽者、此間亦率用以構火焉、沿河上溯產黃金、又產黑石油一種、油常溢出、飄浮水面、瀁瀁泛成異彩、

在伊城下游約二百英里處、毘連巴西境者、爲里提西亞、頃間科〇二國爭壞地也、距今數月前、里提西亞民變、佔領該市、監禁科倫比亞當局、初〇魯政府未預聞斯事、聲言願遵守割讓條約不渝、蓋此間於亞馬森與普渡邁約 Putamay 二河間之地、曾由〇魯前任獨裁總統李奎亞氏 Loquia 擅違〇魯民意、割讓予科倫比亞也、科倫比亞聞民變後、不久卽派空軍前來、收復失地、

記者猶憶一九二七年十二月抵伊城時情景、時〇魯革命空氣濃、人民公然詆責政府、僉稱訂約者爲賣國之叛逆、民意對此、一體反對、高唱「汝能放棄國土、但汝不能放棄人民、」卽降至今日、人民仍公開堅決抵抗科倫比亞之占領、但〇政府不顧一切、卒於一九三零年七月將里提西亞正式讓歸科倫比亞統治、

自此以後兩年之期中、〇魯政情騷動、最後引起革命之爆發、降至今日遂產生一種奇特之狀態、此一大片地土、居住者盡屬〇魯人民、按照條約卽屬諸科倫比亞、但又爲〇魯居民武力所占領、彼等如此、蓋因此爲彼等之居地、並感覺自決權利受人破壞、故不恤出任何代價、而死守該土也、

科倫比亞派重兵溯亞馬森河而上、至普渡邁約河口、由彼入里提西亞境、占領他拉巴加市 Poutpaoa、時科倫比亞軍艦正泊對岸之巴西領水中、每一越境、〇魯空軍卽向前轟炸、此間情勢益感困難、且爾時吾人之注意、所牽涉者、有兩種國際法基本原則、〇魯以佩士割讓科倫比亞、其條約換又且經〇國國會之批准、此項條約、現巳被〇魯所破壞、

在另一方面、〇人以爲國會批准該約、並不能代表民意、僅奉行獨裁總統個人之意志、〇國會當時之表決、並非出自各議員之良心、不過爲遵從獨裁之命令、當一九三零年八月式羅大佐領導之亞里奎巴 Arequipa 革命發生、李奎亞氏被推翻下台、其主因卽在於此、科〇目前情勢之是非曲直、吾人姑不具論、李氏談判該約之動機、本在止息界爭、以謀兩美之和平、但因當地人民之反對、至伏下今日之禍根、此事固李氏原來所不及料也、

里提西亞事件之爆發、不過爲時間問題、據記者觀察、亞馬森一帶人民均反對該約、蓋該約一成、則彼等在一八五一年條約中所獲之亞馬森河航權、將喪失其價値、且科倫比亞並未履約將普渡邁約河口之地、讓予〇魯、不過在事實上、此地在赤道國境內、〇魯如欲占領、殆又非越境不可耳、

譯者曰、吾述里提西亞事件、而不禁爲吾之東北與熱河悲也、夫〇科二國、因爭蕞爾之國土、而恤傾全國之力以爭之、攻者守者、各兢兢以護持其本國之主權爲職志、從未聞不一週而喪土數十萬方里者也、吾述亞馬森河上曝日之巨鱷與夫碧玻璃磚之建築、更念及熱河行宮之麋鹿與殿角飛鴿之羣、嗚呼、噫 悲哉、痛哉、泱泱禹胄 詎豈科〇小邦之不若哉、

(以〇代秘)

※※※

# 地方

## 三石聯防會籌備就緒
### 南番兩縣各派警兵一隊駐防
### 劃定聯防區域訂定聯防大綱

南海番禺兩縣之三石聯防會、迭經南海縣長李海雲、番禺縣長嚴博球會商、飭屬籌備、現李嚴兩縣長以該聯防會籌備就緒、行將成立、故日昨特召集會議、先行議定聯防辦事大綱、並議決成立日期、使聯防會有所遵守、而資應付、茲探得其所議聯防大綱十七條、分誌如下、(一)名稱、定名爲南番兩縣三石聯防會、(二)由兩縣委派負責長官各一名、率隊兵一隊、担任聯防事宜、南海隊兵駐紮三山、番禺隊兵駐紮石壁、(三)聯防區域內各鄉武裝團體、概歸聯防會指揮調遣、(四)聯防會爲廣購眼線計、由南番兩縣署、各派偵緝員一名、或二名、常川服務、(五)聯防區域內、南番兩縣隊兵出防剿匪時、彼此得逾越界址、該聯防境土內各鄉之警隊、必須切實協助、若有推諉卸責、即行呈報該管縣府究辦、(六)聯防會防勳符號、興辦事細則、由兩縣指定長官妥議呈報備案、(七)聯防會開辦費、辦公費、及助理員薪水一切支銷、由兩縣平均負担、(八)聯防會每月定期十五日開會一次、如遇必要時、得臨時開會會議、(九)聯防會成立日期、定于四月二十日、至遲廿五日完全成立、(十)聯防會除由兩縣委派長官負責辦理外、另由聯防區域內各鄉公舉一人爲出席委員、勸助聯防事宜、(十一)聯防區域所轄各鄉村、甲、南海屬劃定三山、林岳、平洲、夏滘、乙、番禺縣屬劃定石壁、坭塘、大石、章涌、(十二)聯防隊如去防剿匪時、若捕獲匪犯、應即解送該管縣府核辦、(十三)聯防會設正副主任各一人、單日由南海縣方面充正主任、由番禺方面充副主任、雙日由番禺方面充正主任、南海縣方面充副主任、(十四)聯防區域內各鄉、此互相協辦聯防事宜、彼、如有匪徒藏匿、該鄉長里長警隊長知情不報、或有庇縱情事、即將拿解該管縣府嚴辦、(十五)聯防會所轄區域內、得日夜隨時派隊梭巡海面、檢查來往船艇、以防走私運輸違禁物品、與及藏匿海盜、(十六)南番兩縣三山石壁交界之海道航行治安責任、除由聯防隊担任保護外、其餘各鄉鄉長里長警隊長等、對於地方治安、仍須照常負責、不得推諉、(十七)聯防會每月辦理一切事務經過情形、分別呈報李嚴兩縣長轉呈中區綏靖委員公署存案、查是日會議各聯防大綱、均議決通過、由盛大隊副善祥、鄭公安局長軍凱、將所議決之大綱十七條、分別呈報李嚴兩縣長察核、

## 惠河博海陸紫 六屬編練處定期成立
### 第五師長張達兼充主任

第五師長張達、前以惠河博海陸紫兩處聯防委員會、已奉令結束、對于該處警衛隊之指揮、不免發生窒碍、故爲利便指揮起見、特組織惠河博海陸紫警隊編練處、並定於本月十五日成立、由張師長兼任主任職云、

## 番禺 籌行政費
### 預借廿二年田畝捐 總額毫銀二十萬元

番禺縣政府昨佈告云、照得本縣爲奉行三年施政計劃、積極擴充教育、推展農林、縮編警衛、增設銀行醫院、興辦水利、發展習藝所、清查戶口、統一收支、整頓區鄉財政、預算本年政費約需一百六十餘萬元、依照三年施政計劃進度表第二年整理部份第八項所載各項政費、從新分配、教育建設費盡量增加意見暨遵照陳總司令改善農工生活方案、二五減租辦法、訂定增收畝捐、計沙田每畝年收一元、連同護沙費一元、警衛費六毫、以三千頃、計算約可得七十八萬元、上則民田八毫、中則六毫、下則四毫、計上則民田約五千頃、中則約三千五百頃、下則約六百頃、合計每年約收入六十三萬四千元、此項畝捐、均由業主担負、連同農民銀行溢利暨各項稅捐收入、亦足給等、所有各區鄉從前禾耕谷秤佣零、一切苛細雜捐暨原日施業巳次第推行、需款孔亟、自非向各鄉預借廿二年份畝捐二十萬元、不足以資支應、業經擬具預借簡章暨借券式樣、呈奉廣東財政廳暨中區綏靖委員公署核准又在案、除將借券蓋印、及擬定各鄉應借數目另文飭知外、合行佈告、仰衆週知、須知此次預借畝捐、係爲施行各種新政起見、事在必行、且以地方之財辦地方之事、利益仍歸於人民、各鄉公所、一俟應借數目送到、務須照額繳交、倘自藉詞抗繳、或故意推延者、便是破壞新政、定必嚴行拘究、各宜凜遵、毋違、切切、此佈、預借田畝捐簡章、第一條、番禺縣政府爲實行三年施政計劃、改編警衛隊、擴充教育、農林、舉辦水利醫院等、預借二十二年份田畝捐、第二條、預借田畝捐總額爲毫銀二十萬元、第三條、預借田畝捐按鄉大小分配數額、一個月內收齊、第四條、各鄉所借田畝捐數目、由縣政府填發借券、第五條、所發借券准在二十二年份早晚兩季應繳田畝捐項下、依照券額分兩次足還、不再給息、第六條、此次預借田畝捐、准以九八繳款、由鄉公所辦理、以一厘爲總款人利益、以一厘爲鄉公所辦公費用、第七條、本借券得自由轉讓湊合抵還、第八條、本簡章自呈奉核准公佈之日實行、

## 南海 防空會議
### 請縣撥本會開辦費 印發收條征收租捐

南海縣民衆防空會、昨十三日下午三時假座學宮街縣黨部開第四次常務會議、(討論事項)(一)本會開辦費未奉縣府指撥、應如何解決案、決議、推舉謝指導員再往縣府接洽撥助、以利進行、(二)本會租捐收條應早日擬稿製備轉發開收案、決議、交書記處三日內擬備稿本交刋、呈縣轉發開收、(三)本會應否發出通告、俾縣民樂於捐輸案、決議、印大佈告八千份交全縣各分局張貼、印小佈告十萬份交各分局散派、以利宣傳、至下午四時、旋告散會、

## 番禺縣屬 觀音石閘
### 清代建築用阻夷艦 現不適用進行拆卸

建設廳以番禺市橋之東、有石閘一度、名爲觀音閘、從東南間可通至大海口、如獅子洋金星門一帶、此閘係建于清代、其目的爲阻止夷艦入口、現不適用、且窒碍航行、應宜拆除、業經派員測勘、估查該閘深十英尺、長五百英尺、闊四十五英尺、底長五百四十英尺、底闊五十英尺、體積二千三百四十英井、幾佔河面十分之八、拆卸工銀每井三元算、合計需款七千零二十元、現已呈復林處長察核辦理云、

## 清遠 縮編警隊
### 十五日一律易番號 警費統一征收發給

清遠地方警衛隊編練處、分令縣商會各區公所基幹隊長、各中隊長、商民獨立小隊長云、爲令遵事、查本縣各區、原有常備警衛一中隊、六中隊附城基幹一中隊、及商民獨立小隊、中隊組織訓練、具欠完整、自中區綏靖公署令飭縮編、將以常備警衛隊數量縮編、以輕人民負担以來、迭經召集會議議決、將原有附城基幹隊名義撤銷、改編爲地方警衛隊第一中隊、興靖區原有警衛隊第一中隊、中原有警衛隊第二中隊、應共縮編爲第二中隊、迴歧區原有警衛隊第三、第四兩中隊、應共改編爲第三中隊、濱江區原有警衛第五中隊、應改編爲第四中隊、琶江區原有警衛第六中隊、應改編爲第五中隊、商民獨立小隊、應改編爲地方警衛隊、獨立小隊、業經呈奉核准在案、奉中區綏靖公署第二二七二號訓令限四月十五日以前、一律將警衛隊依區核定額數迅速縮編完竣具報等因、奉此、自應遵照辦理、經于本月五日、召開實行縮編會議、即席議決、(一)限四月十五日一律改換番號、(二)各中隊經費、由原負担機關按照編制供給、至本年六月底止、自七月一日起、由警衛隊經費管理委員會統一征收發給、(三)各被裁員兵欠餉、由原各該中隊長列具名册及欠餉數目、負責會商各區鄉公所、先行籌發、分別遣散、(四)各中隊員兵名額、一律限五月十五以前照章編足呈報備轉、(五)各中隊所缺槍枝子彈、暫由各區鄉公所負責備用、以六八或七九爲合等議紀錄在案、奉令前因、除呈報及分別委任令行外、合行令仰該口即便遵照合飭事項、分別辦理具報云、

## 龍川 築路近訊
### 縣路路基築成 現進行築橋樑

龍川位居於東江上游、山脈綿延、交通向屬不便、旅客來往殊感困難、近年來政府對於該縣交通、頗爲注意、隆岐省道、早經通車、該縣自成立縣築路委員會後、即將全縣幹路支路兩路線、統籌計劃、共長六百里、自去年九月間起、迄至現在經已築成完竣者、計有老隆至龍川城路線二十里、復由老隆經龍母至赤岡之幹線一百一十里、又由龍母東至鐵場、西至黎嘴之支線長約七十里、由老隆經鶴市達三井路線四十五里、以上各路線路基均告完竣、惟橋樑一項、工程浩大、需時、現加緊建築中、一俟橋樑築妥、各路即可通車、至麻布岡上坪、貝嶺以至東田義都各路線、亦經開始工作云、

## 東區築路獎券 停止派銷
### 第三期獎券作廢

東區綏靖委員李揚敬、以東區築路有獎義券、原分四期派銷、其第一二兩期前經開獎、惟此兩期獎款、各地民衆、確多無力負担、咋特通飭各縣市停辦、茲將電錄下、(各縣縣長均覽、本區籌築公路有獎義券、原擬照案繼續舉辦四期、以資築路、惟自發行一二兩期以來、默察各縣市民凋敝、無力再負三四兩期獎券、自應停辦、以紓民困、前發第三第四兩期派額、應即作廢、毋得再向所屬派銷、除分呈暨佈告外、合極電仰照辦理、并轉飭所屬知照、委員李)


**頂受告白**

啓者本堂頂受河南瀲珠橋西市新編門牌第六號泰盛合記錢銀找換店生意所有該舖舖底登記執照營業牌照及舖內傢私什物一概俱全定國歷四月十六日交易已前泰盛合記號所有欠到各界銀両貨項價務及担保華洋轇轕等事請速向舊人理妥一經交易均與新人無涉自後營業以泰盛偉記名義特此聲明除標貼門首外特登報○

民國廿二年四月十二日　李偉如堂謹啟

**嘉華儲蓄銀行有限公司開派股息廣告**

本銀行定于四月十五日開派廿一年股息每股八厘另紅利二厘曆期請東股諸君到來香港上海廣州各總分行支取爲荷

**金華實業儲蓄銀行廣告**

本行資本額一百萬元經營存款儲蓄接揭滙兌信託置業及銀行一切業務並特訂建屋分期還款辦法章程函索即寄如蒙惠顧請至敝行接洽可也

來往存款週息二厘　活期存款二厘

定期存款半年四厘　一年五厘　二年六厘　三年以上面議

各種儲蓄利息從優

行址永漢北路八十二號　電話六三九四　經理室一五八七六

總理朱陸橋　經理朱仲儒

**新華有聲電影院**

奮鬪　羅明佑　史東山　聯華影業公司出品

十四日至十九日放映

大戰背景　偉大悲壯　群星合作　愛國諷刺　提倡奮鬥的精神　打倒虛偽的禮節

下期二十放映　德國育發巨片（砲轟蒙地卡羅）舊譯春波艷影

清明時節雨紛紛　夜靜三更最怕蚊　丁卜個間蚊帳好　買張翻去抖精神

丁卜蚊帳　財廳前　昌興街

**廖履中戒煙精**

保証三天斷引。確無痛苦後患。証書章程。函索便得。日吸一錢內買五元。二錢內十元。三錢十五元。多類推。買一樽送善後丸一包。零沽無折。成打九折。政府註冊。買者認明字號方不悞。

廣州惠愛中路昌興街社會醫局發行

**優待券**

剪此劵到永漢北路光東書局購本所出版之

訴狀彙編

照原價八角五折

陳啓森　葉偉賓　律師事務所印贈

**番禺縣政府招投工程**

茲定四月十四日下午一時在新洲鄉公所開投建築新洲馬路工程長約一千七百餘尺有志投承者希速到新造本府建設局取閱章程圖則屆時競投可也

**天星有聲戲院**　永漢南路太平沙

國曆四月十四至十五日放映

環球公司出品　與「西線無戰事」同樣深刻淒艷的悲劇　梅嘉麗女士主演

滑鐵盧橋

下期四月十六至十八日放映

明星公司特製香艷趣情國產巨片　胡蝶　鄭小秋　合演

啼笑因緣四集

**中華有聲影院**　西濠二馬路　電話一〇〇三八

即日放映

燦爛雙星的最後合作　珍納姬娜與查里士花勞的

情潮

佈景幽美的曠達傑製　濃香探艷細膩芳馨

下期映宜浪漫特技兒秘密的　香艷奇情浪漫新特片

畫室韻事

鍾賓聶女士超特作

**西堤影戲院**　西濠口大馬路

國曆四月十四至十七日放映

清朝稗史巨片

乾隆游江南　六集

張振鐸陶雅罢傑作

下期放映

武俠詼諧哀艷巨片

血書

羅克明王飛娟傑作

**民樂有聲影院**　城隍廟前　自動電話一六三九號

國曆四月九日至十五日放映

美高梅公司特製品

美國海空軍大動員

華爾斯比利　奇勒基寶　雙星主演

下期四月十六至十七日映

全部對白諧趣佳片

好運當頭

威林軒士主演

不日放映「真野人記」

**新映畫戲院**　十八甫路

國曆四月十四至十五日放映

國產新奇怪異社會問題巨片

殺人的小姐

下期四月十六至十八日放映

武勇俠義拳術大比武大名畫

三鏢客

**模範有聲畫院**　十八甫路

國曆四月十三至十四日放映

派拉蒙公司出版　描寫潛艇驚險的大名片

深海情魔

下期四月十五至十九日放映

聯華公司偉大出品

三個摩登女性

**南關有聲映片院**　電話一三三一七

國曆四月十三至十五日放映

警察與劇盜血戰駭人大名畫

保安英雄

不日放映空軍劇戰驚心動魄名畫

晨空血戰

**新國民聲片大戲院**

四月十四日至十七日放映

保証滿意之雷電華珍品　寫戲之船狂歡熱鬧

紅船外史

下期　影動人倫理片

慈母之愛

快映滑稽無比歌舞片

海軍歌舞團

**明珠聲片戲院**　長堤海珠前

國曆四月十三至十五日放映

威廉保和主演頂上路滑稽大名片

製膠笑話

下期四月十六日起映

電影皇后馬利杜絲拉里傑新作

故業重興

**永漢有聲戲院**　派拉蒙家的廣州大本營

國曆四月八日起映

轟動國際文壇派拉蒙淚彈

蝴蝶夫人

施非亞薛妮及加利格蘭合演

下期放映破天荒巨製

倘我有百萬金

**西堤大新天台遊樂場**

四月十四日

◎新派劇（日演）飛來艷福（夜演）啼笑因緣上集

◎粵劇場（日演）鴛鴦（夜演）莊周試妻

◎影畫場　怕死英雄（片經審查會給元字五八號証）

（加演）苗猺京粵歌舞大會

◎跳舞場　張舞柳何瑾梨姑娘歌舞

◎技藝場（少林武術）女子走鋼線

**惠愛大新遊樂場**

四月十四日

◎京劇場戲演天喜女京班（日演）董家山　取三郡（夜演）玉虎墜

◎粵戲場演大觀女劇社（日演）名花落秦淮（夜演）什林祭塔

◎影畫場演　秋聲淚影

本場券價　（日）普通位　毫　（夜）普通位　毫　對號位　毫

**太平戲院**

四月十二號至十三號放映

明星公司偉大出品

俠義尚武機關驚險國片

鄭小秋夏佩珍傑作

新西遊記　第二集

劇情奧妙　機關驚險　看過第一集不可不看第二集　券價最平　以酬觀衆　如斯名畫　幸無錯過

價目表　超等四毫　頭等三毫　二等二毫　三等一毫

**樂善戲院**（留票室電話一四三三〇）

（演新中華班）

四月十五日　（日）頭出　槍下［情人］是我妻　（夜）頭出　家庭少鬧趣劇　花有恨

樂善位　日一元二　夜二元四毫　長壽位　日四毫　夜七毫　樓上散廂　日四毫　夜七毫

正位　日一元四　男頭等　女頭等　男平等　女平等　日二毫半　夜四毫半　日三毫半　夜三毫半

**海珠戲院**

（演孔鳳屏班）

四月十四日　（日）頭出　即晚開臺　（夜）頭出　撫少主釋寃仇

海珠位　日二元二毫　夜三元　特別位　日一元二毫　夜八毫　廂房　散廂　男共和　女共和　日一毫　夜一毫半

**大德聲片戲院**　院址中華南路　電話一二六六九

即日放映

空中戰鬥巨片

肉體與靈魂

奢理士花勞　蘭地姑娘　合演

下期放映

滑稽招笑肉感名片

球場怪傑

域多麥格蓮傑作

**中國戲園**　自動電話一二九二五號

國曆四月十一至十五日放映

千變萬化益智悅目巨片

魔術之王

明星林如心陳秋風傑作

下期放映

武俠神化香艷巨片

飛劍仙俠

張雨亭葉娟娟傑作

**中山戲園**　自動電話一四二九二號

國曆四月十二至十五日放映

武俠奇情名片

馬上怪俠

女明星梁雪[illegible]傑作

下期放映

武俠神化奇情巨片

女俠定風珠

張雨亭唐雪倩傑作

# 美國船期廣告
大來郵船公司 美國郵船公司（自動電話壹貳貳叁號）

快速輪船多艘來往中美各埠茲為利便遊客起見自大加改良後凡有貴客落本公司各總統頭等船位如欲沿途上岸遊玩隨便上岸其船票隨時轉搭本公司各總統可通用 貴客光顧亦幸所留意焉 本公司有啓

△往上海神戶橫濱檀香山舊金山羅省巴拿馬哥倫士杜步亞灣拿紐約波士頓並轉駁西印度南美洲中美洲及花旗內地等埠船期列下
哥力芝總統四月廿六號
四月初二星期三早開行
以後每隔兩星期逢星期二開行

△往上海神戶橫濱域多利舍路咸水埠轉駁加拿大內地及波士頓紐約美國內地亞灣拿千里達占美架及西印度各口岸等埠船期列下
遮化臣總統四月十五號
三月廿一星期六早開行
以後每隔兩星期逢星期六開行

△往歐洲及美國各埠道經小呂宋星架波庇能咾味等埠及直往波士頓紐約亞灣拿等埠各船期下列
門羅總統 四月十五號
三月廿一星期六早開行

本公司在沙面路四號三樓
大來輪船公司謹啟
頭二三等船票可由本寫字樓定購 總經理

# 黃朝翰大醫師
專門 割症 脫痔
擅治泌尿器一切障碍
廉價 針射花柳雜症
負責根治 限日收功

本醫師外科割症。最為擅長。尤精究。脩補整形等無痛外科手術。減少人間遺憾。向持平民化宗旨。工學界特別優待。奇難雜症。歡迎商榷。函訊附郵即覆。大倍顯微鏡免費當面看驗。醫務所太平北路一七〇號

# 肺病早期診斷治療
僕患久咳瘦弱痰多氣促最易傷風不耐勞苦間有胸翳胸痛痰中帶血因父母均患癆死是以常懷憂慮醫藥亂投虛耗千金終無效果後得友人談及下九甫

**唐太平大醫師** 臨症十五年素以診治咳嗽肺病為多特往求診以X光照肺認為早期肺病用新法服藥打針完全治愈至今多月并無復發特登報恭頌俾患肺病者早診早治不致遷延自誤也 香港德輔道西泰成號何敬恭頌

# 清明節屆※誰不思家
歸時尤應努力于
位苢運動
欲求美滿家庭幸福注意下列貢獻

●固腎補腦丸● 壹元減沽陸毫
普能補氣補血補腦補身 清明歸家確不可不備

永泰正十字油公司
◀總行廣州市一德中路▶
正十字油 上海太子餅 藥 名

# 梁謙益堂買一送一
本堂精武丸坤健丸向來祇限在省港佛梁謙益堂買者乃有加送茲為普及起見各埠代理均一律買一送一由（新曆三月廿六日起限送一月）（注意）贈送期內代理暫行條例買一打送一打買上兩打八折五打七折兩打以上乃有扣折一律現銀記數不在此例 梁謙益堂總局佛山昇平路支局廣州太平南路香港大道西

各埠代理一律照送

# 易恒和堂忌癖恒和丸
製藥處鶴山玉橋鄉貞孝流芳內
總售處羊垣上九甫門牌五十二號

# 百昌堂 珠珀猴棗散
總批發廣州一德路西 自動電話一五六七三
香港南北行街 各埠均有代理
耑治兒科風痰急驚等症實效昭著不可不用
大瓶壹元 小瓶五角
影射太多 請認字號
遠勝雷燼川貝散香

# 多年鼻病幸遇良醫
弟鼻塞流涕纏綿數載呼吸斷絕睡眠不安噴嚏頻作嗅覺喪失常有臭氣呼出憑討人厭記憶力既大減又復頭痛頻仍年去月來荏苒不治人生之苦曷其有極幸得友人郭志章君介紹往十八甫西路

耳喉口鼻專家 **麥嘯皐**

大醫師處診治蒙施新法調理僅半月而各病若失今已痊愈數月身體比前倍壯深感大德特登報以鳴謝悃 永漢路恒源號吳亮臣敬頌

# 痛症？腳病？ 請用：孔華孫
止痛靈 腳氣藥
孔華孫藥局
外埠批發價格外相宜 廣州拱日西路一號

# 許修五皮膚脂 大減價
許醫師修五業醫十有餘年平素對於皮膚疥癬濕毒瘡症最有心得故特製皮膚脂一種出售已銷流甚廣茲為購者便利起見特減價一月謹訂辦法如下
（一）期間由四月十日起至五月九日止
（二）原價每打二元四毫減價期內買一打送一打買足十打加送一打廿打加送二打多則照計
（三）零沽每盒二毫買一盒送一盒掛賬不論批發零沽俱用現銀不設
總發行所廣州市太平南路三十三號 電話一三一〇四

# 任警魂醫師
廉價針射花柳
精醫肺病
廉價針射痔瘡
最大顯微鏡檢驗
（醫所）廣州一德西路仁濟街口斜對面

# 崔堯天醫生啓事
鄙人頃因返鄉省墓醫務所由本月廿七日起暫行停診十天此啓 崔堯天醫生啓
醫務所惠愛中路中央公園前 電話一五〇七五

# 大同醫院
院址西瓜園
◀電話一〇五〇〇▶
花園式私家醫院、房舍一律向東朝南，空氣新鮮，光線充足，設備完美，誠養病治療之絕好場所也！
院長譚大同

# 德國柏林大學醫學博士
柏林模雅必國立醫院 花柳白濁皮膚專門醫師
前任本市國立中山大學花柳白濁皮膚主任教授
**馮聲普** 第十甫馬路八十至八十二號二三四樓
專醫一切花柳白濁皮膚病 擅除男女泌尿器一切障碍
▲門診一元 ▲留醫二元
一各種注射由二元至八元
一切物理化學血清檢驗治療均備

# 蕭佛成介紹 胃腸病專門醫師 潘拙菴
醫師少習岐黃長研西法精究內科尤以胃氣痛肝經不調痛嘔肚痛紅白痢症等胃腸病為專長友患此病者每介紹求治無不應手而愈潘君確有專門獨到之處經驗宏富且宅心仁慈特贈（醫精術妙心仁斯行其志濟世活人）匾額一方並登報介紹
醫寓下九甫壽治義樓上

# 梁廣濟 心胃氣痛丸
主治肝胃不和胃脘當心而痛嘔吐酸纖等症詳細說明函索即寄
總發行廣州市槳欄路四十九號 藥廠廣州市宜欄東街廿一號

# 真正宏興鷓鴣菜 包葯錫紙係金色
此錫紙印有鷓鴣菜之盒樣玲瓏浮凸甚為精巧現多假冒買者請注意以別真偽
（鷓鴣菜之功效）有病時服之葯到病除無病服之開胃生肉
每包壹毫 每盒[illegible]毛
總發行廣州一德路石室對面

# 尹駐暉醫師
專門脫痔
不用刀剪 絕無痛苦 安然脫落
醫務所 廣州惠愛西路五十八號 電話壹二三五三

# 高義民 金慧儂 夫婦醫生
▲余夫婦畢業十餘年彼此合作專治男女疾病針射治療皮膚花柳淋疾神經衰弱婦科經痛閉經子宮位異常各症男女疾患可免隔膜之弊
高醫生又專醫各種大熱症嘔痢痢疾腳軟水腫骨痛等病
▲精理產科 附設留醫留產
▲診期（九時至五時）
醫務所 廣州一德路石室前 電話 四六二一〇

# 何可醫師
專門受理信託診驗
懷疑染毒診驗 肺癆診驗 承繼子嗣診驗 處女診驗 屎尿痰血診驗 乳媼診驗
本醫師專門致力診驗十有多年辱承各界推重關於社會婚姻貞操抑拘與平民懷會麻瘋而形成之法律訴訟交由本醫師驗明證解決案者實屬不匪由此足徵本醫師對於診驗之正確可靠茲更為力求完備起見羅置各國最新式診驗治療儀器藥物亟欲完成一良好物理化學診驗室俾得輔弼盡粹為患者根本治療作進一步之貢獻諸如治療

皮膚花柳癬瘡外科婦科
成績如何尤為市民所深認確能根本清理永無復發請認明豐寧路西瓜園何可醫師方不致悞
婦女特效 通經水 每樽一元六

# 巴黎大學醫學博士 羅廣庭大醫師
法國巴黎神宮醫院眼科專家 及皮膚花柳醫院 保格婦科醫院 肺病專科醫院 熱帶病院全科 醫師
醫理淵博手術尤精以十餘年行醫所獲之經驗活人無算同人等知之有素用特介紹俾病者知所問津焉
介紹人 林翼中 鄒魯 林時清 張瑞貴 何犖 張國元 林國佩 廖念勞 陳玉崑
羅醫生精醫眼口皮膚花柳梅毒婦兒內外各科對於一切不美觀之瘢痕疤瘤及口唇崩缺等等尤能用巴黎著名專家最新方法治理並備有最大號顯微鏡檢驗疑難病
醫務所 廣州萬福路三七五號 設有病床 電話一六二一

# 久咳易成癆！
多咳則傷肺日久易成癆因而致命者不可勝數推查治癆必愈之藥迄今外國醫藥先進尚無發明現祇專門治咳老醫師「唐拾義」發明「久咳丸」經驗四十年服後直接有革除痰之力間接有保肺防癆之功對於久咳痰多胸痛痰血喉癢氣緊各症萬試萬靈故得社會公認確為「根本治咳特效藥」 一有試服便知
各埠藥店均有代售 廣州下九路 唐拾義父子大藥廠

# 德國醫學博士 黃慰民 醫務所擴充設備
前國立北京醫科大學及國立中山大學主任教授
敝醫所開設多年。診治人數日衆。迭經擴充設備。現再適應一般患者需求。特增設花柳病處置室。及外科婦科診治室。由黃慰民醫師主診。黃醫師留學德奧多年。歷任國立醫科大學主任教授。不獨擅長眼科。所有內外花柳婦兒各科。均有深奧研究。並備德國各種新式器械特效藥品。價廉根治男女一切病症。
門診自上午八時至下午五時星期例假日照常
門診一元出診十元手術費五元起藥費注射費極廉
（醫務所）一德西路禁烟局隔鄰四六四號 自動電話四六四七號

# 內兒科專家何卓群
專醫各種咳嗽發熱吐乳下痢精理一切營養障碍發育不良
本院添設各種電氣治療器具精治
主要各症列下
腸胃病 結核病 貧血病
各種瘡癤 機能障碍
風癱 麻痺 經期不調 風濕
文明西路二百〇四 電話一三三五九
何卓群醫院

# 西醫 張雲天
張雲天醫師統理內外全科專門針射毒症洵良醫也 胡漢民 鄒魯 范石生 李祿林 李宗仁 鄧敏初 鄧彥華 李揚敬 林時清 陳樹人 陳銘樞 林森 羅文莊 程潛 陳章甫 謹誌

太平路吳公街口一德路轉角
白濁丸 清濁止痛 二三瓶愈 小瓶五角
自動電話壹叁叁捌一

惠愛中路·小馬站前

# 新華有聲電影院

(今天放映聯華影業公司最新偉大出品戰爭愛情民族主義的巨片)

(國不奮鬥則無以存)(人不奮鬥則無以立)(事不奮鬥則無以成)

坦克 機槍 大炮 炸彈 衝鋒 肉搏 (應有盡有)

# 奮鬥

愛情 俠義 私奔 妬嫉 愛國 滑稽 (包羅萬有)

現在國民所需要的就是此種影片!

情節似 第七重天

偉大如 大軍啓行

滑稽賽 光榮何價

現在青年所應看的就是此種影片!

陳燕燕 鄭君里 袁叢美 劉繼羣 周鴻泉 黃筠貞 (六大明星落力拍演)

十一甫馬路 模範聲片院

模範

十一甫馬路 模範聲片院

新曆四月十五日起一連五天特別放映

聯華影業公司最新出版熱烈浪漫戀愛國產偉大無倫巨片

金燄 阮玲玉 陳燕燕 黎灼灼 四大明星合演大傑作

# 三個摩登女性

●●●●

超越時代的新作品
現代女子的面面觀
大文藝家的結晶品
當今社會的裸體畫

一個迷迷離離的嗔
一個熱熱烘烘的吻
一個痴痴綿綿的愛包圍着……
一個意識未定的青年,弄到他不得了而又了不得。

不日放映

雷電華公司偉大出品 法律與女人

派拉蒙最新出版 夏勞哀主演大笑片 電影迷

## 廣東各界籌備歡迎一二八淞滬抗日殘廢將士回粵大會籌備委員會通告

本會定於本月十五日上午十一時在河南……淞滬抗日殘廢軍人教養院開會歡迎抗日殘廢將士回粵務請各機關學校團體各派代表一人依時到會參加特此通告(十七)

第五十四次

## 市政會議決議案

### 通過市行小企業放款章程 各街坊電燈費准行會豁免

市政府昨十三日開第五十四次市政會議、出席者劉紀文劉東綱錢[illegible]何熾昌袁夢鴻黎藻鑑、李枚叔、李仲振、市參議員黃之煌、李達英、梁繩焜、列席者甘尚仁、主席劉紀文、紀錄甘尚仁、恭讀總理遺囑、甲、宣讀上次議案、乙、報告事項、(略)丙、討論事項、(一)市長報告、准市黨部函請撥付振興國貨調查委員會開辦及經常費、擬追加二十一年度歲出預算案、(議決)通過、(二)李參事等報告審查市立銀行呈擬小企業放款章程意見案、(議決)照審查意見通過、(四)社會局提議、擬定籌設育嬰院工程預算及開投章程、請公決案、(議決)交參事室責技正審查、(五)市長提議、據衛生局呈、擬定期舉行注射腦膜炎疫苗運動、該項運動費、請先貸款、准予事後追加預算、以便報消案、(議決)准先貸支並追加預算、(六)市長提議、據參事室及城市設計委員會簽復、審查公用局所擬整理電時鐘方案意見案、(議決)照審查意見通過、(七)市長提議、據衛生局呈、糞溺承價項下無款可以挪移、請將撥支各區坊自治經費不敷額三萬一千餘元之數、仍由市庫撥給、幷准追加預算、至街坊電燈費、另由市府負担、或飭會豁免收費、悉候裁定合遵案、(議決)准追加預算、街坊電燈費行會豁免、(八)市長報告、據土地財政兩局會同勘估電話總所收用南便舖地價格、請公決案、(議決)照兩局估定價格通過、(九)市長提議、擬限制普利公司商人祇准就象崗上面建築洋樓住宅、不准挖掘販賣、以維形勢、而杜取巧案、(議決)通過、

## 救國會職員投筆從戎

### △隨獨四師北上抗日

西南決定出師抗日、現將分別集中、北指之期、會當不遠、而因此之故、各省熱血青年、一時聞風興起、均以得追隨北上官兵參加抗日爲幸、如獨立第四師部、日來據市民函懇投軍服務者不勝枚舉、昨又有救國會秘書處總幹事劉新民、以暴日咄咄逼人、異常悲憤、特決追隨該師出發前方殺敵、幷徵得同意、特具呈大會請求辭去本職、俾遂初志、其呈文云、呈爲呈請准予辭職、俾得北上參加抗日殺敵事、竊職自奉委以來、黽勉從公、莫敢稍懈、然自愧庸愚、辦理毫無成績、屢擬辭職、以讓賢能、投筆從戎、出關殺敵、無如請纓無路、壯志空懷、現值外侮日亟、國勢阽危之際、我西南政府毅然決定出兵之舉、應懷國家興亡匹夫有責之義、趁此時機、追隨四師將士之後、裹屍馬革、義無所顧、痛飲黃龍、矢志不移、倘異日收復失地、奏唱凱歌、則匪特職個人之幸、抑亦國家之幸也、爲此瀝情上瀆、懇請俯賜核准、以遂所願、實爲德便、

## 海員支部 不得擅發宣言

### △須先呈准支會

海員總會廣東支會、昨訓令各支部云、爲令遵事、查各屬支部、每因某一事件、輒發郵電及宣言、幷不先行呈報本會、以致內容如何、無從知悉、須知本會爲統轄本省各屬支部總團、負領導各屬支部之職責、遇事須先行得悉內容、方能措施領導、合行令仰該支部知照、嗣後如有發生事故須發郵電及宣言者、須先行呈報本會核准、方得繕發、仰卽遵照、毋得違誤、此令、

## 嚴防男女拐匪

### ▲注意車站碼頭

中區綏靖委員公署、昨發出佈告云、爲佈告事、查近日刼擄誘拐小孩之案、層見疊出、每藉輪渡電船及鐵路長途汽車等來往之便、輾轉運往各縣鬻賣、其運入四邑各鄉者尤夥、非嚴加緝辦、不足以遏匪風而除民害、除分令各營縣會緝外、合行佈告所屬各縣市地方軍警及各船渡汽車司事議勇人等一體遵照、凡于各電船輪渡及鐵路長途汽車及碼頭車站等處、務宜注意、如發見有形跡可疑之男女携帶小童來往者、應卽詳細跟問、倘確屬可疑、卽予扣留、解送當地營縣警局訊辦、其船上車上各搭客及一切人等、如見有上項情弊匪徒或形跡可疑之人、亦應報知船車上司事議勇或附近軍警拿辦、以免漏網、惟均不得藉端勒詐、騷擾良民、是爲至要、切切此佈、

## 瑣聞

▲海珠新堤六厘公債第四個月抽簽、定二十日在商會舉行、

▲河南鳳凰岡和樂二巷十八號余榮住宅、昨晨五時許發生火警、延燒鄰戶二十號郭有住宅、損失約三千元、

▲北較場第一監獄明日開幕、警察學會是日舉行三屆會員大會、

▲紅十字會組織戰地救護隊、定明後日一連兩晚在新華酒店開音樂茶舞會籌款、

▲今日爲耶穌復活節、香港加開快車一次來省、基督徒在東山舉行野外大食會、有音樂歌詩助興、

國際

## 日人口狀況鳥瞰

### 昭和五年全國調查 有職業者佔半數弱 寡婦比鰥夫多三倍

東京訊、據內閣統計發表昭和五年全國人口調查數字、日本帝國連朝鮮台灣樺太在內、人口共九千〇三十九萬六千〇四十五人、其分配如下、本部六四、四五、〇〇五、朝鮮二一〇五八、三〇五、台灣四、五九二、五三七、樺太二九五、一九八、就區域計、東京府人口最多、計五、四〇八〇〇〇人、大阪次之、計三、五四〇、〇〇〇人、其他區域有二百萬人口以上者、爲北海道本鄉愛知及福岡、人口最少者爲香取縣、計四八九、〇〇〇人、其他各縣人口均在五十萬以上、日本本部人口密度爲每方基羅米突一百六十九人、台灣每方基羅米突一百二十八人、朝鮮每方基羅米突九十五人、樺太每方基羅米突八人、以總區計、東京密度最高、計每方基羅米突二、五二二人、北海道最低、計三十二人、本部人口六四、四五〇、〇〇五中、男子三二、三九〇、一五五、女子三二、〇五九、八五〇、男多於女三十三萬、在本部有十七縣男多於女、三十縣女多於男、四縣男女數略相等、東京府男多於女、其比例爲女一百、男一一一、八三、本部人口、依年齡區別、十六歲以下者二三、五〇二、〇〇〇人、十五歲至五十九歲者、(此爲生產者)三五、八二七、〇〇〇人、六十歲以上者四、七三七、〇〇〇人、以上三類在本部人口總數中、靑年佔百分之三六、七、中年佔百分之五五、九、老年佔百分之七、四、至本部人口就結婚情形論、未婚者三三、九九九、七三〇人、已婚者二五、二一〇、〇〇〇人、鰥夫寡婦共四、二五一、一五〇人、其中鰥夫一、〇八〇、〇〇〇人、寡婦三、一六〇、〇〇〇人、寡婦多於鰥夫幾至三倍、又已婚男女之與家長分居者六、四六九〇人、在本部總人口中、有職業者二九、二二〇、〇〇〇人、佔總人口百分之四五六、其職業人數分別如下、耕作一四、一五六、〇〇〇、海產業五六八、〇四〇、礦業二三六、一八〇、製造二九〇、五六〇、商業四、四六三、一一〇、運輸一、一〇八、五六〇、民政機關服務等二、〇三一、〇七〇、家庭服務八〇六、〇〇〇、其他五六一、〇〇〇

## 英記者之反德親法論

### 勸法英保持更密切的諒解 使歐洲政治較少顯露

巴黎訊、英國新聞記者兼政治權威者斯蒂特氏、近爲巴黎有名報紙Sirarn撰一佔三欄地位之長論文、引起國際間之注意、略謂法英間之武裝聯盟不但爲不可願欲的、且爲不可能的、然世界之和平則甚於此兩國之友睦、結論勸英法保持更密切之諒解、同時勸法國改變其政治的安全之主張、該文開首直說明英國輿論對其對海峽鄰邦之態度、其言曰、無一頭腦清明之英人、不關切於現在及未來之英法間關係者、此項佔先的觀念存在於一切政界中乃至事業界中、而絕無一處稍示反法的心理之徵象、此乃尤堪注意者、英國政治思想之對於法國、大概顯然反對者、其一派主張法英之更密切合作、其又一派則願英國離開歐陸糾紛、專任其在不列顛屬領聯邦中之最老的最重要的地位、在此兩政治思潮之中、大多數輿論依違不定、蓋普通英人對於政治尤其國際的政治、苟非有一件第一等的大事喚醒之、固不感多大之興味、然近來政治的輿論對於德國顯有重要的改變、在一年以前、我政界領袖連麥克唐納君在內、對於德國深以其信仰、以平官日的和德國之好意及與發保將軍之爲一國際和平及合作之堅決工作者、乃未幾而希特拉上台、希勒休將軍發表而起、希勒休將軍發表不慎之言論、人乃始覺德國之眞目標不在解除軍備而在重行軍備矣、但一般人對此仍絕少注意、因一般人苟非至德國之態度有公然的危害之時、卽不加以注意、而德國固將愼防他人之耳目、而於暗中進行其武力之恢復也、於此、法英間之關係應如何耶、對此之答語、雙方人民應覺悟武裝之無益、此乃一大要點、而爲法英兩國皆漠視之者、據余意欲設法以復活舊法英聯盟乃至依於包涵武力之一種諒解、均爲絕對無用、吾人應覓一永久合作之新根據、吾人必須依於使歐洲之政治的分配較少顯露之目的而工作也云、

## 先導半月刊 第六期目錄

圖片三十四幅

國際情報
日本積極備戰與英國禁運軍火……樹
由日本退出國聯說到委任統治問題……榮樹
國聯國會選舉的揭曉……樹三
評十九國委員會的報告……譚溥
美國禁金政策及其對國際的影響……陳學因
中俄復交後之中俄貿易……素因

世界談屑
美國總統之壽命……姚君譯
做國的女子大使——哥郎泰……陶君
英國文豪加斯華綏逝世……陶者
一談地震……老蘭
本年來世界經濟恐慌與日經濟衰落的廻溯(續完)……凌不弱

對外貿易方針之樹議……黃漢偉
投資問題中不能化的數目……潘紹惠
南斯拉夫民族及其建國經過(續完)……李實

小言論
竟有甘爲袁世凱者耶?……叔
張學良的臨去秋波……小山
蔣介石之善賣……秦白
蔣中正北上保定之主因……劉亭
法律公理與佛經……老生
松岡洋右不差嗎?……得間
目前我國外交之透視……泰山
漫畫二幅

蘇俄大學生的生活素描(續完)……拔粟譯
祖母的死……梁鑑
爾同去吧(詩)……陳翔鳳
毒氣與烟霧(續)……居勵今

總代理處廣州永漢北路國貨消費合作社

## 廣州市商會緊要通告

爲通告事、查本會章程第十七條內載凡會員依法立案之公會或依法註册之商店願依照本章程入會者須具入會聲請書先向本會登記俟審查合格後給予證書方得入會又第十八條內載在每年會員定期大會前一個月內停止入會各語現計本會自改組成立業已兩年依法應召集會員大會改選半數委員經一決議交組織科籌備改選定期本年六月一日開會員大會登報通告未加入商會之公會及商店

### 限於四月三十日以前來會登記入會

等議各在案爲此通告凡未加入本會之公會及商店如願照章加入本會爲公會會員及商店會員者務於四月三十日以前登記入會爲荷此佈 十四日

# 經濟

## 北江土紙來疏市弱
### 各地買客少到辦貨市勢飫滯 來途貨物雖疏市價殊無起色

（專訪）日來北江各種土紙來源極疎、行上各家存貨亦雄厚、但自清明節迄今、各地買客絕少出省辦貨、卽本市買客銷貨亦無多、市勢異常寂靜、故沽價仍日趨淡順、查昨日北江紙行沽出各貨寥寥無幾、如江城草紙、昌化草紙、新貨來存已少、本有扳醒之可能、惟因客情不旺、飫滯不堪、市價仍屬淡跌、貢信紙東庄紙、成盆亦少、價難振拔、高方紙淡風未戢、仍趨低降、玉扣紙上貨極疏闊、市勢暫可揑企、中下貨依然淡跌、綿文油桶重桶山貝等紙、買客更少問津、去路滯弱、續呈低跌、倘來日各種土紙新貨湧到、市勢之崩墜、料更有甚焉云、茲將昨日北江紙行、沽出各種土紙市價、探錄如下、草紙上貨每担沽十五元五至十六元、中貨十四元五至十五元、下次貨十三元二至十四元、東庄紙上貨二十五元五至二十七元、中貨二十四元至二十五元、粗次貨二十一元五至二十一元五、油桶紙上貨每百刀二十五元至二十五元五、中貨二十一元五至二十二元、粗次貨十八元五至十九元、山貝紙上貨每兩把計十五元五至十六元、中貨十四元五至十五元、下次貨十四元至十四元四、（純）

去年輸入

## 我國工業品統計
### 飛機值一百三十餘萬金 汽車二千七百五十四輛 電氣材料達一千萬以上

我國爲各大工業資本主義唯一銷貨之市場、每年運入之各項貨品價額、有數千萬元之多、此種進口貨品中、尤以工業完成品一項爲甚、茲將去年輸入之工業完成品、飛機汽車電料三項統計、調查如下、

**飛機輸入** 飛機及其用件輸入者、計美國值價爲五十一萬六千七百六十金單位、法國爲三十萬八千四百二十九法郎、英國則爲六十萬四千三百七十二金、

**電氣材料** 電氣材料及原料之輸入、計英國爲七百二十二萬二千一百五十四兩、日本爲一百六十萬零九百八十七金、（按日本前年爲二百二十八萬零一百六十五金）美國爲一百八十五萬一千五百八十七兩、

**汽車輸入** 去年運華汽總額爲二千七百五十四輛、美國佔一千七百九十六輛、英國爲七百六十四輛、德國九十六輛、意國四十九輛、日本亦爲四十九輛、

## 昨日花紗市價微跌
### 買客稀少盆口軟弱 各嘜紗價沽順元餘

（專訪）本市紗商昨十三日接上海來電、謂是日各幫紗客共辦現紗三百包、交易所標紗沽高兩三元、現紗市價、無甚上落云、至昨日本市花紗情況、因各江客紗少出省辦貨、以致行上生意依然冷靜如故、殊無生氣、且值潦紙水退縮、花紗成本較低、買客更觀望紗價再跌、盤口愈形軟弱、各嘜紗價遂卽沽順元餘、查昨日全行沽出之紗共有三四十包、多屬門沽拆包生意、大手客仔成盃寥寥無幾云、茲將昨日各嘜花紗市價、探錄如下、（三十二號）雙喜每包三百四十四九、金牛三百四十六元、人鐘三百四十六元、松鹿三百七十元、（四十二號）五子四百二十二元、人鐘三百八十三元、金城四百二十元、變馬三百九十二元、（二十號）福壽二百九十二元、大發二百八十四元、人鐘二百七十九元、金城二百八十八元、富貴二百八十八元、五福二百七十八元、牧羊三百八十元〇五、好做三百七十九元、地球二百九十一元、雙魚二百九十三元五、球鶴二百八十三元、發財二百九十一元、雙鹿二百八十八元、和合二百八十五元、（十六號）好造二百六十元、人鐘二百六十三元、（十二號）富貴二百六十三元、龍馬二百三十八元、金城二百六十元、金鐘二百五十元、美人二百三十六元、火船二百四十六元、飛機二百四十四元、天官二百五十元、（十號）富貴二百二十五元、金城二百三十五元、得利二百二十六元、荷蜂二百二十八元五、雙喜二百二十七元、美人二百一十八元、萍蓮二百二十六元、（純）

## 五元中紙高漲

五元中紙自停兌後、市面價格由九成跌至八成、頃查省行董事會議定五月一號起發還登記之五元中紙現款後、五元中紙價格隨卽復漲、查此種中紙十二日市價漲至八三、十三日午復高至八六、晚市八七、出門九成、據銀業中人稱、連日如友炒五元中紙者甚衆、價格有續漲之趨勢云、

## 全國電氣業調查
### 共有六百六十五電廠 投資三百三十六兆元

世界科學會議、將于本年九月間、在瑞士舉行、世界物質文明、經此會議後、當更能推進一層、我國因經濟落後、科學未臻發達、國內各項事業、有及於科學者、僅爲世界科學一部份之介紹而已、且猶不能多見、至於有關科學之發明殊爲絕少、以故九月間之世界科學會議、我國是否推派代表出席、與代表人之物色、及出席代表是否能在會議中占得相當位置、有參預討論各項科學之機會等等、中央現正在考慮中、惟最低限度、須有科學上一部份之供獻、方不使中華民國拋棄在世界科學之外、建設委員會技正兼全國電氣事業指導委員會主任委員惲震有鑒及此、乃將全國電氣實業作系統之調查、編輯成册、以對世界科學上作低度之供獻、記者覓得是項總調查、茲錄如左、

**全國電廠總數** 共有六百六十五廠、發電容量爲八九三、六四五口羅瓦脫、內分供電事業五百十九廠、佔全國總數百分之七十八、容量爲五五八、二七〇羅瓦脫、佔全國百份之六十一、五、工廠自備發電廠一百四十六所、佔全國總數百份之二十二、容量三三五、三七五口羅瓦脫、佔全國總數百分之三七、五、就電廠分佈之數目言、以江蘇一百五十四廠爲最多、佔全國總數百分之二三、二、以次爲浙江、廣東、河北等省、以容量言、亦係江蘇居首、佔全國總數百分之三五、以次爲河北、廣東、山東等省、全省無一廠者、則有陝西、甯夏、青海、西康四省、此爲全國電廠總數之總統計、茲再分類如左、

**全國供電事業** 全國供電事業中、民營電廠佔有百份之九十一、但容量僅佔百份之三、五、公營電廠佔百份之五、容量爲百份之一三、九、外資電廠佔百份之四、容量佔百份之五一、一、又民營資本佔百分之二六、一、公營資本佔百份之九、一、外資電廠資本佔百份之六四、八、而供電事業之最大者、尤爲上海公共租界之上海電力公司、容量計一六一、〇〇〇口羅瓦、資本計一一六、〇〇〇、〇〇〇元、於此可見外人在我國供電事業中佔巨大勢力、至其營業之發展、設備之完善、則於容量與資本之比較中、可以想見一斑、（未完）


十期 即日上市

Columbia

歌林猛片 大碟

歌林第十期新片各款花式均已到齊各代理均有發售諸君光顧無任歡迎

代售處

十八甫曾威藥房　故衣街五洲
十八甫南京藥房　長堤先施
十八甫安華公司　惠愛西利行
第十甫和樂公司　長樂西逢源

省港和聲有限公司啓

英商四海保險公司

四海之內皆兄弟也

人壽燕梳公司實爲各界儲蓄而設近則利於本身遠則爲子孫將來之計其法誠盡善盡美然辦理妥當及賠償快捷者首推四海保險公司各界諸君如欲知其詳細請親臨或打電話一問當有完滿答覆

廣州長堤潮音街口光樓
自動電話一三七六〇號


## 馬六甲明星慈善社編纂十週年紀念刊徵文啓事

社會進化的車輪跟着無情的時光奔逝。我們活在現實的時代，雖用不到十分的緬懷過去憧憬將來；而應當致力現在所應當做的事情。但過去工作怎樣的好壞，未來預計怎樣的實施，似乎值得檢討一下。

本社成立以來，整整十年，在十年過程中，雖然悠忽地沒有創辦什麽彰明卓著的公益事業，以盡「慈善社」的責任。但社內的負責人員和全體社員們，無日不想有以發展社會而福利僑民，有一分力量盡一分力量：去；閱書報處，贈醫處，音樂隊，體育部，白話劇……建設，已給予社會上的人士們——不單限同僑。每年中不少馬來人和吉寧人，到社就診領藥——一種相當的認識。這是差可告慰的。

本年十月十日是本社十週年紀念日，擬編纂十週年紀念刊，藉資檢閱過去，策勵將來。同時選載些有價值的作品，以光篇幅而傳久遠，企望通儒碩士們，勿吝珠璣，惠投佳作。本社備有微末稿金，聊酬雅意。若蒙惠賜箴詞，更爲感激！

### 投稿的規約：——

（一）記居留地法律的文字，概不取錄。
（二）不談政治和軍事。祖國方面：注重民俗，教育，實業，交通等調查。南洋方面：注重華僑生活狀況——生活包括風俗，教育，職業等。——其他有價值的論著，小說，和馬來半島的傳說，故事等，亦均歡迎。
（三）馬來民歌。（直譯或直譯以外，附用注音字母或羅馬字保存原唱音韵的，稿金優奉。）南島各地竹枝詞，均極歡迎。
（四）歡迎南島各地風景畫片，古蹟攝影，取錄者每張酬一元至三元。有特別價值者，酬金另議。
（五）來稿不論文言白話，均應加標點。（律用直行。）
（六）投寄譯稿，應註明原著者姓名和作者姓名。
（七）投稿人署名任便，但真姓名和妥當通信處，應詳寫英文，以便通信。
（八）投稿取錄與否，不能預先奉復，原稿亦不能寄還，但滿五千字以上的長篇，經投稿人預先聲明並附足郵票者，如未取錄，可以退還。
（九）對於投稿，本社編輯人有酌量增删之權。
（十）稿費：國內的，每千字奉酬國幣兩元，南洋英荷還各屬的，每千字奉酬叻幣一元。
（十一）投稿期限本年六月一日截止，十月十日，奉送稿費。——照址郵寄或是由銀行匯送。
（十二）投稿未登載，本刊以前，先在別種刊物發表者，不奉稿費。
（十三）投稿請郵寄：南洋馬六甲，豐益公司，林世明君。

英文住址：Mr. Lim Say Beng
Hong Aik & Co.,
No. 84, Kampong Hulu, MALACCA, S.S.

南洋馬六甲明星慈善社主席王德義（國）
十週年紀念刊徵求委員會主任林大典
十週年紀念刊編輯委員會主任林世明 仝啓

民國廿二年二月廿二日


# 切膚之痛

此吾人對於皮膚患病因循不治之結果也
歐家全創製五無主義癬癩皮膚水專治一切皮膚病功效偉大以其能速愈最頑痼最纏綿之惡癬水蟣咸粒足以爲証

歐家全 癬癩皮膚水

特有五無主義

無色素　無惡臭　無痛苦　無爛肉　無復發

遇蟣卽愈　逢痕卽止　速愈皮膚各症

大瓶五角中瓶二角四小瓶一角二　各處均有代理

總行廣州一德中路電話一零七四四
老舖南關增沙
支行香港大道西二八三號電話二七零九六

▲蝶人設計▼

有抵抗之言、無抵抗之術、徒貽天下笑耳、何濟於事哉、觀乎上海十九路軍、能長期抵抗外人侵犯者、其術安在、亦在乎團結一致、氣力雄厚而已、

然則我國民苟能同心同德、振興國貨、挽回利權、以爲軍人後盾、則雖有強鄰欺侮、亦何足懼、我是以本主人創製印字坭機、印字墨水、比之外來之鋼筆版、蠟紙、大菜糕等劣貨、確勝一籌、愛國諸君細爲研究、便知余言不謬、此印字坭機可印字數十張、若用水泡抹去字跡、立刻可印別稿、凡存信底、報價、信傳單、年結、及學校講義等、均極適用

莫民心印字坭機

每套由數元起至十五元止
指定尺寸者亦可隨時代辦
正舖在香港閣麟街二十二號
支店廣州市同文路三十五號
總經理梧州大中路西興印務
上海閔行路新康里烏文記號
漢口法租界公德里烏文記號

輸入之數量的並價額的減少）

歐洲以外諸國之輸出，原料約爲半減，其他食料品，製造品，也同比例地減少。原料輸出表示最減少的國家，算是美國，爲數二十四萬萬馬克，但此減少額約三分之二，一方面是因棉花及銅的市價低落；他方面是因石油製品之數量的及價額的輸出減少之結果。除美國外，原料輸出表示銳減的國家，則爲英領印度，（棉花，油種子，麻袋，）英領馬來半島，（原料樹膠）荷領印度，（原料樹膠）日本，（生絲，銅）中國（絹，豆粕）等。

食料品輸出減少最大國，亦以美國占第一位，爲七萬萬馬克：（主要的是小麥，麥粉，肉，乾酪，）次爲加拿大，（麥粉類）英領印度（穀類，米，茶）巴西，（加非跌價）荷領印度（砂糖，米）等。

製造品輸出減少，亦以美國爲最著，達二十七萬萬馬克，其主要原因，是因爲機械，汽車，鐵製品等的輸出減少之故。在其他各國，此種商品之輸出減，也惹人相當的注意，例如加拿大有六萬萬，日本及英領印度約三萬萬五千馬克等。

在歐洲諸國，也可以看出一九三一年度貿易的減少。如「德國景氣研究所」調查發展下面的數字，便是很表示出歐洲並歐洲以外諸國貿易的動態；

| | 輸入 一九三一年 單位十億馬克 | 一九三一△或×是表示對一九三〇年之增或減 比率 | 輸出 一九三一年 單位十億馬克 | 一九三一△或×是表示對一九三〇年之增或減 比率 |
|---|---|---|---|---|
| 德意志 | 六七二七·一 | ×三五·三 | 九五九八·六 | ×二〇·二 |
| 英吉利 | 一五二一八·九 | ×二二·〇 | 七四二〇·六 | ×三六·三 |
| 愛爾蘭 | 九四七·二 | ×一六·四 | 六九一·七 | ×二三·八 |
| 法蘭西 | 六九六六·三 | ×一九·四 | 五〇二二·〇 | ×二八·七 |
| 比利時 | 二七八四·五 | ×二三·〇 | 二七一二·三 | ×一一·〇 |
| 荷蘭 | 三二〇六·七 | ×二一·四 | 二二二二·五 | ×二三·三 |
| 丹麥 | 一四六九·六 | ×二〇·八 | 一三二六·八 | ×三三·四 |
| 挪威 | 八九五·八 | ×二四·三 | 四八四·八 | ×三五·九 |
| 瑞典 | 一五二九·五 | ×一八·三 | 一一九七·八 | ×三一·三 |
| 芬蘭 | 三三七·一 | ×三八·一 | 四三五·九 | ×二二·七 |
| 伊斯托尼亞 | 一八·七 | ×三七·四 | 七九·八 | ×二五·九 |
| 拉托維亞 | 一四三·三 | ×四〇·二 | 一三二·八 | ×三二·七 |
| 立陶苑 | 一一〇·八 | ×一〇·六 | 一一四·八 | ×一七·八 |
| 波蘭 | 六八九·九 | ×三四·六 | 八八六·四 | ×二二·五 |
| 捷克斯拉夫 | 一四六一·六 | ×二五·一 | 一六三二·七 | ×二四·八 |
| 澳大利亞 | 一二六二·六 | ×二〇·九 | 七六二·七 | ×二〇·二 |
| 匈牙利 | 三九七·〇 | ×三四·二 | 四一六·六 | ×三七·三 |
| 休哥斯拉威亞 | 三七四·〇 | ×三六·一 | 三五六·六 | ×二九·一 |
| 保加利亞 | 一四二·三 | ×二·一 | 一八一·二 | ×三·七 |
| 希臘 | 四七五·〇 | △一七·〇 | 二二六·二 | ×三〇·五 |
| 瑞士 | 一八〇六·二 | ×一一·九 | 一〇八六·二 | ×二二·三 |
| 意大利 | 二九八一·五 | ×三三·二 | 一九九·〇 | ×一七·三 |
| 西班牙 | 九五三·五 | — | 七七八·三 | — |
| 葡萄牙 | 三〇二·一 | ×三三·三 | 一四一·二 | ×二〇·六 |
| 埃及 | 五九一·九 | ×三八·三 | 四九七·三 | ×二三·五 |
| 南非洲聯邦 | 九三三·七 | ×二二·九 | 四〇五·四 | ×三八·二 |
| 西南亞非利加 | 二七·〇 | ×三四·五 | 二五·四 | ×五一·〇 |
| 土耳其 | 二五二·四 | ×一二·七 | 二五三·七 | ×一四·五 |
| 英領伊斯特 | 一九五三·五 | ×三一·三 | 二三六·六 | ×三八·九 |
| 英領馬來半島 | 一〇一二·四 | ×三九·九 | 八九九·三 | ×四四·〇 |
| 錫蘭 | 二七六·五 | ×三三·四 | 二九七·五 | ×三三·四 |
| 暹羅 | 一五三·二 | ×三九·四 | 一七四·九 | ×三七·五 |
| 法領印度中國 | 二一三·三 | ×二八·四 | 一八九·五 | ×三七·四 |
| 荷領印度 | 九二九·三 | ×三三·九 | 一三七三·〇 | ×三二·〇 |
| 中國 | 二〇九五·八 | ×一八·五 | 一二六三·二 | ×二六·九 |
| 非律濱諸島 | 四〇〇·九 | ×二一·〇 | 四二五·八 | ×二二·五 |
| 日本 | 二四三四·五 | ×二二·〇 | 二二七五·九 | ×二三·二 |
| 加拿大 | 二五一〇·四 | ×三九·二 | 二四一三·一 | ×三四·四 |
| 美國 | 八六〇〇·三 | ×三一·六 | 一〇〇〇七·六 | ×二六·九 |
| 海地 | 三五·三 | ×三四·六 | 三七·〇 | ×三七·七 |
| 拿西 | 五五三·八 | ×四七·八 | 九九五·七 | ×二三·九 |
| 烏拉圭 | 一九·七 | ×四〇·一 | 一七九·〇 | ×五〇·二 |
| 阿根廷 | 一四四八·三 | ×四四·〇 | 一七九二·七 | ×一六·五 |
| 智利 | 四三六·二 | ×四九·六 | 四七〇·五 | ×三〇·六 |
| 紐絲蘭 | 四二二·五 | ×四八·五 | 五九三·二 | ×三〇·六 |

根據上表，歐洲主要國家的輸入減，爲一〇、六%乃至四〇、二%；輸出減是三、七%乃至三七、三%。至於歐洲以外諸國，其數字更大，輸入減是一二、七%乃至五八、一%；輸出減是一四、五%乃至六七、五%

在一九三二年上半期，局面不僅沒有表現出絲毫的轉好，而且世界貿易的危機更加一層深刻化。現在，關于世界貿易恐慌尖銳化之綜合的資料，雖然還沒有編成；但是，在各斷片上已指出如上述的傾向了。例如泰晤士報關於一九三二年上半期世界貿易之銳減，曾發表過下面的情報：

美國的輸出，去年五月比一九三一年五月表示減少三五％；輸入減少三七·六％。又去年五個月間，美國的輸出比一九三一年同期間減少三七·五％；輸入減少三二·六％。

法國貿易，去年五個月間輸出減少二〇·一％；輸入減少五一·五％。英國在同期間，輸出減少三一·一％；輸入減少二八·六％。至於德國，在同期間輸出減三二％；輸入減一四·五％。

又「經濟雜誌」所發表關於英國主要商品批發市價的指數，自金本位制廢止後，騰貴了一〇％，去年上半期再表示暴落，例如六月下旬批發價指數，若以一九二七年的水準爲一〇〇，則表示五八·八，卽平均恐慌中最低指數（一九三一年九月）的二·五％。

本來法國龐大的殖民地市場，卽爲維持法國經濟恐慌的一個要素；但是，殖民地的生產原料因市價之慘落，惹起了該地居民購買力的退減，反成爲恐慌尖銳化的一個原因。

這樣，世界經濟恐慌日益趨于深刻化，結果使民衆購買力激烈的退減，是現在值得我們注意的一般現象。（一九三三·三·廿二日）（完）

本文譯自日文世界經濟恐慌月報二月號

## 日本之退出國聯與其科學界

S.T.生

附言：本篇原文，載在東京嚴波書店出版雜誌，「科學」，本誌性質與英國之Nature德國之Die Naturwissenschaften相類）本年三月號之卷頭作者雖隱其姓氏，然細玩其語氣，似係東京帝大教授柴田氏之作，全文意味深長，茲擇譯之。

日本此次果因滿洲問題，與國際聯盟正面衝突矣，此種衝突，非形式上之一事件，實則日本已以世界之大部分爲敵人，取挑戰的態度。今後國內各方面，必均受相當之影響。然則其影響于科學界者，又當如何。吾人於此，不可不加以考慮。

科學無國境，乃世人之常套語，而信此爲眞之理想家，亦不乏其人。然實際上的情形，則完全與此相反。已完成之科學上之大法則，固可謂超越國境，唯其數不多。科學自抽象的意義言之，有因果，有組織系統，有法則。由具體的方面言之，則有觀察，有研究實驗，有教育，有著述，有應用。概念的科學，雖無國境之可言。至具體的科學，則各國俱有其固有的特性。如觀察事象，則有地方的色彩，教育著述，則有言語之關係，科學之應用，則有資源之影響。此外尙有人種的民族的偏見。凡此種種，莫非支配於其國情者。晚近科學發達，各國學者及實際家之間，發起種種國際的計劃，以謀消除如上之地方的差別，俾人類之科學，得遂其均齊的發達。如地學天象等之國際的觀測，萬國科學協同委員會（Conseil internati onal des unions scientifiques）及其分部，國聯內智的協力委員會之設立，皆本乎斯旨。其立意之美，固人所共贊。唯實行上則有種種之障碍，殊欠圓滑。歐洲大戰期中，各種國際的學術事業，無不大生變革，卽平和克復之後，猶須經過長久之時間，始得復歸常態。此皆國民的感情奮昂，科學的冷靜，完全爲之破壞，有以致之。

夫日本在平和時中，其科學界已頗受歐美人之意識的與無意識的差別待遇。今一朝成爲世界憎惡之焦點，則其科學界所處之位置，當不待智者而後知矣。此種精神上的影響，姑置不論，卽就實質上言之，尤有莫大之影響。如最近日金慘跌，歐美之書籍，雜誌，器械藥品之屬，無不因之暴騰，雖曰近年來日本科學界長足進步，專門圖書日多，科學儀器與藥品，亦能自製供給。然此不過比較今昔而言之耳。若自從事於科學實戰場中者觀之，則現今之狀況，殊有足寒心者也。此種自然的影響之外，若再加以根據於國聯第幾條第幾項之人爲的影響，則其結果更有不堪設想者，倘或某某國一朝拒絕供給軍需品於日本，則不論其爲棉花，爲煤油，爲鐵鑛，爲鋁爲鎳，在在皆足以阻止日本應用科學之活動，使之卽刻萎縮也。

理想家或曰，科學家宜超越乎國際互爭一類之俗事，潛心於學術之研究，邁進不息。此言誠然。然今日之科學戰場，日進月步，關係複雜，若非有良好之材料，精巧之武器，敏捷之報道，徒固守鎖國的態度，則未有不慘遭失敗者。或又曰，際茲千載一遇之秋，宜大興工業，以國貨驅逐一切洋貨，此亦名論，然日本天產缺乏，無充分之原料，何異欲作無米之炊乎。近來日本國民，動輒曰非常時，此語原帶有輕佻浮薄之意義。至今日則非常時。三字本來之沈痛的意義。果已具體化於吾人眼前矣。事已至此，則眞正的急需要件，非口舌之雄辯，亦非暴虎憑河之勇氣，實唯冷靜透徹之科學家而已。國民必須藉科學的努力，支此重壓，過此難關，以謀轉禍爲福。日本資源雖甚缺乏，幸水力則非常豐富，謀收其最大的應用效率，實爲科學家之一使命。若果有所謂國民之生命線者，（譯者案日人常稱滿洲爲其國民生命線），則不在遠而在邇，科學是已。


孫中山先生廿年來手札

全套四冊 原價二元 特價一元四角

國內函購加郵費二角 外洋加一元二角

欲知孫中山先生學生革命事業者不可不閱

代售處：廣州民國日報營業部貢馥生

廣益書局出版

初級中學文選

周樂山教授選註依照課程標準編

最進步的活用課本 其與衆不同之顯著優點如下

（一）一掃普通教科書枯燥乏味之弊 絕無生吞活剝之處 適合現代初中學生程度 以此書作爲初中學生之國文讀本

（二）取材廣博 具世界眼光 古今中外之短篇名著 擇尤搜輯 以趣味爲中心 引人入勝

（三）有精確詳細之註釋 加新式標點分段落 無須另備他書查考 教者學者俱極便利

（四）篇末附作文題目數個 並以嚴正態度 擷出文章之精髓 提示文章之作法 最易開通智慧 全書正文用四號字 注釋等用五號字 印刷鮮明悅目 校讎尤極準確 堪稱最進步的教科書

售價

第一冊定價二角五分
第二冊定價三角八分
第三冊定價四角
第四冊定價四角五分
第五冊定價四角五分
第六冊定價四角

購買全部或一冊者統照定價八折

零篇

本書每篇頁類不等可以拆購零篇但至少購滿十頁，定價每頁大洋三厘（九折）一次購滿念篇者本局可代爲裝訂成冊祇收手續費洋一分五厘較任何活葉本便利

民智書局最新出版

高中文師範適用教本

民衆戲劇概論

谷劍塵編著

定價大洋五角

谷劍塵先生近著之民衆戲劇概論係江蘇省立教育學院之教本。書中暢論中外劇曲之源流及其轉變，民衆戲劇之意義與特質，以及劇團與劇場之組織與表演，均有詳細之叙述。通篇尤以藉戲劇以喚起民族之精神爲一貫之要旨。凡學校有此科目者，皆宜採用爲教本，而研究文學與教育者，想必以先睹爲快。

工業世界與公民生活

瓊斯東著 吳鵬飛譯

每冊定價大洋八角

現在是一個工業世界，人類生活於此工業世界之中，必如何而後可以適應，是卽本書之要旨，全書二十餘萬言，詳細說明二十世紀做人的新方法。內中關於現代工業制度，各項勞資問題，社會福利，生產與消費間的調節，以及公民的責任等，均有精闢之理論。凡研究社會問題及經濟制度者在所必讀。

開明最近新書

廣州開明書店發行

惠愛東路三四二號 自動電話一三九七六

動物珍話 賈祖璋編 四角
談美 朱光潛著 五角
秋天裡的春天 巴金譯 四角
春天裡的秋天 巴金著 四角
蘇俄科學巡禮 潘谷神譯 四角五分
周作人散文鈔 章錫琛編 五角五分
開明英文文法 全 林語堂著 二元三角
口琴名曲選 鍾君甸編 五角
英文名歌百曲 豐子愷選 一元五角
發情期之教育研究 謝澤如著 四角
中國觀人論 邵祖平著 五角
莫須有先生傳 廢名著 八角
桂冠 陳慶仁譯 七角
宇宙生物及人類之進化 顧鍾驊編 六角
國際主義 胡愈之譯 五角
曉莊一年計畫 陶知行著 九角
愛迪生傳 伍况甫譯 六角
最難解決的一個問題 九角
人物評述 一元
遊蹤 四角

# 現代青年

5

第五百九十八期目錄　廿二年四月十四日



「技術政治」……陳孝禪
破局的世界貿易之展望（續完）……苦里羅夫著 黃樹榮譯
日本之退出國聯與其科學界……S.T.生


## 「技術政治」

陳孝禪

「技術政治」是一種新的政治經濟學說。近來美國報章雜誌都熱烈在討論。本篇係 技術政治 倡導者斯高德(Howard Scott)的談話。載Living Age Dec 1932。斯氏的主張發表後，有人稱他爲馬克斯第二。是否得當，另一問題。但値得我們注意是無疑的。

一

「技術政治」Technocracy是一九二〇年成立的機關，由科學家，技術家，物理學家，和生物化學家組織而成，目的在搜羅北美洲大陸社會機構Social machinism天然作用的材，並與世界其他大陸作量的比較，而描述其關係和社會現象各種作用的結果的。物理科學綜合的求積分的結果，就是牠的方法。

「技術政治」的基本假定是：社會機構的運用所引起的現象是可以計量的。他們給科學的定義是：「科學是決定最或然的方法學。」因此，「技術政治」的假定是由其假定常存在的基本的可變單位和導引單位相關連。能夠擴充形成任何社會機構的量，分析與決定新基本方法，並決定次最或然的狀態。進一步說，「技術政治」又如社會大宇宙運行中的各種有機物和無機物能力轉變的方法。因此之故，其根本可計量的關係是能力轉變與機械能率的元素，正是每時間單位的全體作用，依成爲社會測量的新技術而言。「技術政治」即是有限制的次最或然能力狀態，決定各種能力消費的生長率的歷程。

現在「北美能力測量」已受「技術政治」和哥倫比亞大學產業工程部及建築師緊急委員會聯合管理：發見這種方法的工作不僅可產生新材料，而且能輔助確立新意義的材料，上面所說方法，即是測量的一種。至於其他評價的各種方法，都不採用，因爲價値沒有可計量的相等的東西。

「價値」一詞，經濟學者已給「欲望力量的測量」的定義。任何商品單位，受其他商品或勞役估定價格，自有其物質表現。社會採用商品評價的方法，可說爲勞動的，「價格制度」，(Pricl System)「社會穩定狀態」是能力轉變率和時間不變的社會機構。換言之，社會變化可說是能力轉變率的變化多寡的程序，變爲其他有用能力的社會轉變。若以技術學的眼光觀察，十八世紀前所有的社會史可以藉穩定狀態的記錄說明。只在近一百五十年來技術的發達，遂掀起社會的變化。「技術政治」正如物理科學行政家一樣，是社會變化效率的工具。

一八〇〇年以前二十萬年中，地球上人類生物，依生存競爭而演進這長久的時間，全世界人口總數不過八萬五千萬人，而近一百三十二年，全世界人口已達十八萬萬人。換言之，最近一百三十二年之中，人口增加比過去二十萬年還更大。人類大部分的增加，由於社會採用技術學的方法。換句話說，今日生活方法之改變，都由於技術學的應用。

二

一百年前美國的人口，最多不過一千二百萬人，現在增至一萬二千二百萬人。一百年前美國每年的消耗不夠七五，〇〇〇，〇〇〇，〇〇〇，〇〇〇英國熱度單位(British thermal units)，一九二九年的消耗使達二七〇〇〇，〇〇〇，〇〇〇，〇〇〇，〇〇〇，百年之內，增加三五三倍。美國今日能力的消耗，每日每人需一五〇，〇〇〇瓩卡(Kilogram Calorie)，而在一八〇〇年每日每人至多不過一六〇〇——二〇〇〇瓩卡。

從前美國人口一千二百萬，依能力轉變主要的手段，郭助與戈勵，做日常必需的工作，只利用手工和些小水輪而已。現在人口已經過一萬萬，馬力一〇〇〇，〇〇〇，〇〇〇，〇〇〇四。一九二九年能力轉變的工程，雖屬部分的力量，而其出產可當全世界百分之五十的工作。等到人們認識技術家成功今日之偉業時，其能力轉變的工程建造的進行，比普通人每日八小時工作的力量大九百萬倍。那時才了解加速度的意義。以人爲能力轉變的機械，起始利用原本十分之一馬力，以求達於極點，然後加入九百萬倍的加速度的事實，自從一九〇〇年以來，已有三八，七六六，〇〇〇，〇〇〇次了。

再從另一方面說明：假如美國全數，一〇〇〇，〇〇〇，〇〇〇馬力足夠運用其生產，應超過現在世界人口五倍多的勞力。

物理科學超過現在社會組織，爲歷史上所未有。人類自身站在這種地位，得到學問的成功，應使全球大陸社會機構之來臨。爲長期休閒而鬥爭與勞役的人，在最後的對較，不但有達到的可能性，而且有達到的或然性。如此，人類生活的新宇宙，只有靠物理科學和現有設施的發展了。

可是到新宇宙的大路，受以往七千年社會制度的阻礙，將來新社會降臨的定律，受郭遜(Gaussian)或然性曲線所支配，或受「次最或然的能力狀態」所支配。

（未完）

苦里羅夫著
黃樹榮譯

## 破局的世界貿易之展望

歐洲以外諸國的貿易總額，根據「德國景氣研究所」的調查，其所示的數字是如下表，

以馬克表示貿易差額　單位百萬馬克

| 歐洲以外諸國貿易總額 | 對外貿易總額（一九三〇年＝一〇〇）一九二八年 | 一九二九年 | 一九三〇年 | 一九三一年 | 貿易差額 一九二八年 | 一九二九年 | 一九三〇年 | 一九三一年 |
|---|---|---|---|---|---|---|---|---|
| 埃及 | 一七九，三 | 一七八，六 | 一三二，〇 | 八九，六 | 一一五，一 | 五六，五 | 三〇八，四 | 九二，七 |
| 印度 | 一五三，五 | 一五〇，八 | 一一五，三 | 七四，二 | 一二三六，九 | 一一〇〇，四 | 九七八，八 | 三八三，一 |
| 中國 | 二一七，四 | 二〇五，四 | 一四一，九 | 一一〇，八 | 六〇九，八 | 六七五，二 | 八〇〇，八 | 七九六，六 |
| 日本 | 二七七，八 | 二九三，二 | 二一四，七 | 一六六，二 | 四三六，八 | 一三一，五 | 一五七，一 | 一五八，六 |
| 荷領印度 | 二四〇，一 | 二三七，四 | 一九三，七 | 一二九，九 | 一〇五九，〇 | 六五九，三 | 六二三，三 | 四一三，二 |
| 阿根庭 | 一八六，〇 | 一七六，五 | 一一五，一 | 七八，八 | 八八一，〇 | 三六六，九 | 四三七，三 | 三四四，四 |
| [illegible] | 一四二，四 | 一三五，七 | 八七，七 | 五七，六 | 一三八，三 | 一六五，二 | 二四六，六 | 四五二，六 |
| 加拿大 | 二三六，二 | 二三六，七 | 一七三，七 | 一〇九，三 | 五九八，二 | 四一三，〇 | 四五八，八 | 一一一，一 |
| 智利 | 一四六，六 | 一八一，四 | 一二五，三 | 七四，七 | 三九五，六 | 三四八，五 | 三七，五 | 一一〇，三 |
| 美國 | 二一四，二 | 二二五，三 | 一六一，〇 | 一〇五，五 | 四三四五，七 | 三五三四，八 | 三二七九，〇 | 一四〇七，三 |
| 澳大利 | 一七九，四 | 一七五，九 | 一一七，九 | 六九，三 | 三五，九 | 四四一，〇 | 一七一，九 | 五五三，〇 |
| 紐西倫 | 二三〇，七 | 二三九，一 | 一九三，三 | 一一七，三 | 二〇七，九 | 一一五，八 | 三三，〇 | 一六九，七 |

一九三一年對一九三〇年貿易額之減少（單位百萬馬克）

| | 輸入 | 輸出 | 合計 |
|---|---|---|---|
| 美國 | 三九七〇 | 五八四二 | 九八一二 |
| 加拿大 | 一六七三 | 一二二五 | 二八九八 |
| 印度 | 八九二 | 一四八七 | 二三七九 |
| 阿根廷 | 一一三七 | 三五五 | 一四九二 |
| 澳大利 | 一〇九三 | 三八八 | 一四八一 |
| 英領殖民地 | 六七一 | 七〇七 | 一三七八 |
| 日本 | 六八六 | 六八七 | 一三七三 |

歐洲以外諸國的製造品輸入減少，差不多占其輸入額之半數。其中最減少的，算是美國和加拿大，爲數九萬萬馬克；其次爲澳大利（七萬萬五千萬馬克）阿根廷（七萬萬馬克），及英領印度。（六萬萬馬克）

在歐洲以外諸國的輸入品中，表示最減少的，爲消費品的織物，皮革製造，陶磁器等等：至於如生產品的機械，汽車業的輸入，亦示顯著的減少。一九三一年度歐洲以外諸國原料的輸入，約減少三分之一，此種現象，在下述主要的三大工業國中特別明顯：即美國二十四萬萬馬克（因生絲，原料樹膠跌價和纖維原料，銅，錫輸入之數量的並價額的減少）日本四萬萬五千馬克（棉花跌價及鐵並肥料輸入之數額的並價額的減少）加拿大四萬萬馬克。

食料品輸入最縮減的，是美國。（咖啡，可咕之跌價及砂糖，植物油


# 神州國光社出版新書

任靜之 符竹因 合編
**文章模範**（中學校教科適用）
本書共計六冊，供中學國文教本或補助讀物之用；共約四十萬字，文字之難易，旨趣之深淺，均循序漸進，而內容的重要，尤在使學生具有改造現社會之意志，反封建勢力，腐化思想的傳統觀念及國內軍閥和帝國主義侵略之戰爭，培養青年欣賞文藝興趣和勇敢奮鬥堅強不屈等美德。

**歌德評傳**（張月超教授著）
歌德以清明的穩當的創作一切，瞭解一切；他的想像力與理性同樣的豐富。他不逕直地去認識自己，而先去了解自然。故歌德的人生是傳記文學最美麗的題材；張月超先生費時年餘，始寫成此書。

**讀書與出版**（月刊 壹期）
讀書與出版是讀書界的僕人。凡讀者的疑難，讀書的疑問，讀者的問題，必盡量解答。一方面爲神州讀書會會員的明友，同時願意作全國文化界，人士的明友。除了贈送神州讀書會會員外，也以極低廉的代價介紹書報，報告消息於一般讀書明友！

神州書社 廣州永漢北路
電話一三三八〇

# 新出版物

| | | |
|---|---|---|
| 小朋友謎談 | 賀玉波著 | 實價二角半 |
| 阿麗思小姐 | 陳伯吹著 | 實價六角 |
| 小貓漫遊記 | 黃問白著 | 實價六角 |
| 夢裡的故事 | 黃問白著 | 實價二角 |
| 大家玩得疲倦了 | 朱荄陽作 | 實價一角 |
| 單單阿來兔盼望 | 朱荄陽作 | 實價一角 |
| [illegible]鬼 | 趙景深譯 | 實價二角 |
| [illegible]熊 | 趙景深譯 | 實價二角 |
| [illegible]行記 | 陳荷百著 | 實價三角半 |
| 兒童的詩園 | 趙景深譯 | 實價二角 |
| 少年立志成功故事 | 張憶梅編 | 實價四角 |
| 少女書信 | 徐學文著 | 實價三角 |
| 玻璃山 | 許天虹譯 | 實價二角 |
| 金野貓 | 許天虹譯 | 實價二角 |
| 殺死巨人的傑克 | 楊晉豪譯 | 實價二角 |
| 失蹤的孩子 | 楊晉豪譯 | 實價三角 |
| 小朋友摺紙上 | 賀玉波著 | 實價一角 |
| 小朋友名人故事下 | 黃問白著 | 實價二角 |

廣州永漢北路
北新書局發行
自動電話一五〇七六

# 訴訟程序狀式大全

法學編譯社出版

本書將民事刑事各級程序訴訟管轄撰狀程式搜選手續用極淺明之文字詳細敘述最適宜初學作狀之用

定價一元二角

# 民刑事裁判大全

定價三元

是書搜羅各省高等法院地方法院之民刑事各級訴訟將裁判事實分類編列其裁判程序均適合現行民刑法律此書誠爲法官律師之良好參考書

廣州會文堂新記書局發行

# 考前準備研究的之用書

## 備一部百科常識問答叢書

**使君應試這次會考必能滿意的成功**

在適應時期環境的需要，從最經濟的時間裡，獲得整個的知識，臨試的明瞭，比在市上一般同類刊物，別具精采的參考資料。特將各書名詞詳細列明在后。

| | | |
|---|---|---|
| 黨史問答 一冊 四角 | 市政學問答 一冊 四角 | 化學問答 一冊 三角 |
| 三民主義問答 一冊 四角 | 警察學問答 一冊 三角 | 倫理學問答 一冊 四角 |
| 五權憲法問答 一冊 二角 | 軍事學問答 一冊 三角 | 論理學問答 一冊 四角 |
| 民權初步問答 一冊 二角 | 教育學問答 一冊 三角 | 平時國際公法問答 一冊 五角 |
| 孫文學說問答 一冊 三角 | 心理學問答 一冊 四角 | 戰時國際公法問答 一冊 三角 |
| 建國大綱問答 一冊 三角 | 生理衛生學問答 一冊 四角 | 中國文化史問答 一冊 五角 |
| 實業計劃問答 一冊 四角 | 生物學問答 一冊 三角 | 世界文化史問答 一冊 四角 |
| 政治學問答 一冊 五角 | 動物學問答 一冊 三角 | 中國古代史問答 一冊 五角 |
| 社會學問答 一冊 五角 | 植物學問答 一冊 四角 | 中國近代史問答 一冊 四角 |
| 財政學問答 一冊 五角 | 礦物學問答 一冊 三角 | 中國地理問答 一冊 五角 |
| 經濟學問答 一冊 四角 | 物理學問答 一冊 三角 | 世界地理問答 一冊 四角 |

**入學試題彙輯** 本書包括大學，高中，專科，職業學校各科的疑難要題，適應受相當的需要與充份應試的認識。闡明各科難題的涵性，使臨試者不致徬徨失措，迎刃而解杆格的實用書。

▲全書一厚冊定價大洋一元六角▼

廣州財廳前 大東書局 電話一二四〇八

## 高初中國文比賽揭曉

### 學校第一名高初中均爲南海中學 個人首名高中李廣明初中何如椿

教廳舉辦之省會高初中三年級國文比賽、已於月之二日在女師舉行、業見前報、茲聞比賽試卷經已評閱完竣、各校分數及個人分數、亦經分別計算清楚、其比賽結果、高中個人優勝、第一名、爲私立培英中學校學生李廣明、第二名爲省立第一中學校學生李鹿鳴、第三名爲南海縣立中學校學生鄭汝勇、高中學校優勝、第一名爲南海縣立中學校、第二名爲私立培正中學校、第三名爲省立第一中學校、初中個人優勝、第一名爲私立禺山中學校學生何如椿、第二名爲私立知用中學校學生梁璧泰、第三名爲私立八桂中學校學生周興備、初中學校優勝、第一名爲南海縣立中學校、第二名爲私立嶺南大學附屬中學校、第三名爲私立四邑中學校、并聞該廳對於此次參加比賽之個人及學校前列三名、均予以褒獎、其學校成績不及五十分者、予以警告申飭之處分、以示懲獎、教育廳昨(十三)日業將取錄各生人名一律佈告揭曉云、

## 省立二中已籌備就緒

### 校舍已落成一部暑期後開學 陳炳煥充校長已進行聘教員

省立第二中學校、自經遴往陽江縣設立後、即由教廳委出籌備員多名、組設籌備會、刻已籌備歷時八個月、各項手續、經已辦理完竣、頃查該校校舍第一期校舍昨經建築完成、定期本年設暑期招生、至該校校長人選問題、經由教廳委該籌備員會主席陳炳煥、查陳氏即奉委後、即於日內來省購辦校具圖書儀器、並擬聘專門教理化教員多名、準于廿二年度第一學期開學云、

## 省督學出巡

### 全省分六區視察

省教育廳原定上月派各督學出發各縣市視察學務、嗣因各督學趕造上期視察經過報告書、以便編印全省教育概況、故改期出發、現查各督學之報告書、均已整理完竣、出發旅費、亦經于日昨領到、聞各督學決于明(十五)日分途出發、至視察區域、仍照舊分爲六區、沈芷芳及黎國昌兩督學、則輪流留後方督學處辦理一切學務云、

## 學校圖畫展覽 昨分發獎品

### 成績分甲乙丙三等 獎品隨函分送各校

本年元旦省教育會曾舉行全省中等學校圖畫展覽、各情已見前報、現查各校出品、業經該會延請美術專家審查完竣、計成績優良、編爲甲等者、共十二間學校、編爲乙等者、共八間學校、編爲丙等者、僅一間學校、查成績甲等者、除發獎品外、并有獎狀一張、其餘乙丙之學校、均一律發給獎狀、昨(十三)日該會特將各項獎品及獎狀隨函分送各校、函云、逕啓者、本年元旦敝會曾舉行廣東全省中等學校圖畫展覽、并經延請美術專家担任審查委員、將各校出品逐一審查、許定等第、查有貴校出品成績優良、應給與◎等獎狀、及◎◎◎、用特備函連同獎狀獎品送達貴校、敬希察存爲幸、此致◎◎學校校長、

## 擁護西南反對臨全會

### 市學抗聯會將通電 第三十六次會議議決

廣州市學生抗日運動聯合會於十二日開第三十六次會議、出席委員鍾啓瑞、黎雲耕、蔡偉青、張匡民、關玉泉、吳彬、司徒奉儀、鍾慧卿、江兆開、主席陳志、紀錄區昭文行禮如儀、(甲)報告事項、(略)(乙)討論事項、(一)鍾啓瑞陳志張匡文關玉泉等委員提議、擁護西南執行部西南政務會反對南京當局召集臨時全國代表大會支電是否可行請公決案、(議決)通過、(二)略、(三)鍾啓瑞鍾慧卿等委員提議、本會此次舉行足球籌款、經已派出多員負責勸銷入場劵、及辦理事務等件、所有熱心工作人員、應否由本會發給獎狀、以資鼓勵、是否可行、請公決案、(議決)通過、(四)略

## 中大地質系 廣西考察團 已由桂返省

### 携返嚴石標本甚夥

國立中山大學地質系四年級生陳家天孫定一等六人、由兩廣地質調查所技正樂森潯率領前往廣西西江一帶調查地質礦產、業於本月九日返校、現查該團此行、獲得廣西地質上之新貢獻甚多、計(地層方面)大埔北山棲霞石灰岩、(下白堊紀)之發見、馬平石灰岩時代之確定、(上石灰紀)以及象縣附近東岡嶺系地層之整理等等、(構造方面)有如象縣背斜層及中章向斜層、東岡嶺系與貴縣石灰岩之接觸、及馬平石灰岩與燕子系砂岩之接觸形等等、(化石方面)所採化石甚多、而新化石之發見、尤堪注目、如下白堊紀、上泥盆紀、下石灰紀等、計此行路程、長凡約四千餘里、歷時一月、携返化石岩石標本、共十數箱、可謂滿載而歸云

## 勷勤校校地

### 限月底繳契領價 逾期作爲公地論

財政局佈告云、爲佈告事、案準廣州市政府令飭收用松溪北約內蟠龍崗、螺崗、松崗、石壁崗一帶地段爲建築勷勤大學校址一案、經於去年十一月二十一日佈告收用、如市民持有該項地段契據、限於佈告後一個月內、將管業契據、連同撮具影片狀繳來局、以憑核明、給發產價在案、嗣因逾期日久、未據繳驗契據、爲愼重民業起見、復於本年二月四日、再行佈告、姑准展期至二月二十八日止在案、茲經本局會同核明該地段價值、分爲甲乙丙三種、基圍以內及山坳陷之田、定爲甲種、基圍以外之水田、及山田定爲乙種、草地及荒地、定爲丙種、甲種田每畝值價二百四十元、乙種田每畝值價一百四十元、丙種田每畝值價四十元、至堤上荔枝樹及龍眼樹等約共四百株、每株估值一十二元、至給價辦法、分爲紅契白契無契三種、除自種果樹係無契據、應照每株一十二元給價外、其甲乙兩種田有紅契者、照估定價格給足、白契者照價八折、無契者照契六折、其白契無契者、須繳相當證明、并由該鄉紳者具結、或殷實商店担保、始准給領、至于兩種地段、有紅契者、照定價格給足、其白契及無契者、應以官荒論、概不給價、合將估定價值及辦法、再行佈告、續展限至本月三十日止、仰該松溪北約內一帶地段各業戶及市民人等一體遵照、迅將收用上項地段內管業契據、連同撮具影片、狀繳來局、以憑核發產價、倘逾限不將契據繳驗、即作爲公地、概不給價、愼勿再延自誤

## 教育簡訊

□國立中山大學文學院長吳康、現定期於明(十五)下午七時至九時、在該校西堂第六教室、請陳良猷先生作學術演講、題爲「十年來美國學術」、

□中大農學院昆虫系師生、六日由該系教授前往鼎湖採集標本、至昨十三日返校、此行採得昆虫共有十五目、數量約有千餘個、並採得數種前未經發見之新種、

□市立師範本年學生畢業者百餘人、經決定組織攷察團、定明(十五)日起一連三日、每日由下午七時在長堤青年會舉行游藝會、俾籌款充旅費、

□教育廳以廣東中學辦理頗具成績、昨已批准立案、

「遺失聲明」

本月七日因事遺失軍校三九入號白色長方形普通出入証章乙枚除呈報註銷補發外特此登報聲明作廢 陳喬敬

粵滬南華國貨莊

專營名廠雜貨

際此國難日亟提倡國貨實爲救亡要圖敝莊同人有見及此特售純一上海各名廠國產棉毛品及日常用具化裝飾物以資抵拒舶來現有大帮運粵推銷訂價公平品物精美如蒙賜顧零躉批發均極歡迎

總批發所廣州同興路五十一號 自動電話壹壹八八六

國產紙料到粵 廣州紙行代售

本行辦到上海江南製紙公司各種機製紙張來粵發售其紙潔白堅滑厚薄兼備寫字即乾落墨不洛且又活筆諸君光顧格外歡迎茲將各紙名目尺寸開列

| 紙名 | 尺寸 | 重量 |
|---|---|---|
| 特種連史 | 闊二尺一寸 長三尺 | 每拈廿六磅 每件二十拈 |
| 甲種連史 | 闊一尺七寸 長三尺 | 每拈廿三磅 每件廿二拈 |
| 乙種連史 | 闊一尺七寸 長三尺 | 每拈廿三磅 每件廿二拈 |
| 甲種毛邊 | 闊一尺六寸 長三尺六寸 | 每拈廿六磅 每件二十拈 |
| 乙種毛邊 | 闊一尺六寸 長三尺六寸 | 每拈廿六磅 每件二十拈 |
| 特種海月 | 闊一尺七寸 長三尺 | 每拈四十磅 每件十三拈 |
| 甲種海月 | 闊一尺六寸 長三尺六寸 | 每拈卅五磅 每件十五拈 |
| 甲種小海月 | 闊一尺七寸 長三尺 | 每拈卅二磅 每件十五拈 |
| 衛生紙 | | 每拈二百張 |

每拈五百張

地址：廣州市扶日中路五十號 電話：一五五四八號

郭寬墀宗旨純正 康健戒煙

審症戒烟 向來實際 遠近馳名 並非虛假 鴉片紅丸 戒法俱齊 自然斷癮 康健身體 老弱癮深 嗜使閉癮 院外戒法 最省經濟 成績卓著 函索郵遞 純正醫理 法無異滯 亂食販方 殊非得計 敬告同胞 免至流弊 (醫所)任一德路二百五十四號

寒咳熱咳哮喘肺癆久咳 阿富年 滾痰療肺新藥立能清患

凡頑嗽肺病及輕重咳嗽百症非尋常藥物可能治者用之必好無論新咳久咳乾咳內傷寒熱咳胸痛喉痛咸冒肺癆痰飲咳血肺炎陰虛朝熱等咳症每樽四毫小樽二毫 發明人一德路郭晃墀醫師 代理處普威南京十八甫 泰安太平南路 歐洲歐亞永漢 北器老威永華 德華永漢南路 南天民安第十 甫路中華惠愛 路東長城建 安十三行安樂 龍津東萬有洪 壽街仁牛河南 洪德路德泰

商務印書館

最近重版書

▲哲學宗教

孟子學案(國學小叢書) 郎擎霄著 (一版) 一冊 七角
實用主義 W. James著 孟憲承譯 (尚志學會叢書)(一版) 一冊 六角五分
辯論術之實習與學理 Ketchmar著 費培傑譯 (共學社叢書)(一版) 一冊 一元
法住記及所記阿羅漢考 馮承鈞譯 (尚志學會叢書)(一版) 一冊 四角五分
摩尼教流行中國考 馮承鈞譯 (尚志學會叢書)(一版) 一冊 三角

◀語文學▶

日本文典 (一版) 一冊 七角
英字切音 周越然編 (一〇版) 一冊 一角五分
英語作文示範 W. C. Booth編 (一版) 一冊 八角
英語作文教科書第一編 鄺富灼編 (一版) 一冊 八角
英語高級商業會話 張毓良編 (一版) 一冊 六角
中國古音學(國學小叢書) 張世祿著 (一版) 一冊 五角
南武英語會話 (一版) 第一二冊 各二角五分
華英翻譯金針 李文彬編 (一版) 二冊 各一元二角
翻譯小補 吳嘉善著 (一版) 一冊 五角
中學法文文法 凌望超譯 (一版) 二冊 一元四角
(附註) 本廣告內所列版次均指敝館遭國難後重版次數

◀社會科學▶

社會心理學新論 陸志韋編 (一版) 一冊 六角
社會之經濟基礎 A. Loria著 陳震異譯 (共學社叢書)(一版) 一冊 一元二角
統計學原理 Elderton著 趙文銳譯 (共學社叢書)(一版) 一冊 二角
政治心理 Le Bon著 馮承鈞譯 (一版) 一冊 九角
政治理想 羅素著 程振基譯 (共學社叢書)(一版) 一冊 三角
原富 Smith著 嚴復譯 (嚴譯名著叢刊)(一版) 三冊 三元五角
經濟學 趙蘭坪編 (二版) 一冊 一元
互助論 克路泡特金著 周佛海譯 (共學社叢書)(一版) 一冊 一元
分配論 Marshal著 劉秉麟譯 (共學社叢書)(一版) 一冊 六角
商業預算 楊銳航著 (現代商業叢書)(一版) 一冊 九角
國聯盟約九國條約非戰公約合訂本 (一版) 一冊 一角
社會教育概說 馬宗榮著 (學藝叢刊)(一版) 一冊 四角五分
教育心理學概論 桑戴克著 陸志韋譯 (現代教育名著)(一版) 一冊 三元五角
教育統計學 朱君毅著 (東南大學叢書)(一版) 一冊 七角
各國師範教育概觀 李之鷗編 (師範叢書)(一版) 一冊 一元六角
教育理想發展史 Emerson著 鄭夢馴譯 (師範叢書)(一版) 一冊 八角
德法英美四國教育概觀 常導之編 (師範叢書)(一版) 一冊 二元
設計式的各科教學法 趙宗預編 (師範叢書)(一版) 一冊 九角
師範學校用現代小學教學法綱要 朱鼎元編 (一版) 一冊 六角
家庭問題 易家鉞編譯 (共學社叢書)(一版) 一冊 四角五分

Charles A. Beard:
Whither Mankind

人類的前程

一名現代世界的文化

□于熙儉譯 硬布面精裝一冊五二二頁 定價二元五角

關於東西文化優劣的問題，在幾年前，我國學術界中曾引起一場激烈的論戰。其實，歐美學者對於近代西方文明的態度，意見亦不一致。他們約可分爲悲觀和樂觀兩派，而本書可以作爲樂觀派的代表。內容係由著者分請當代各國著名學者如胡適、房龍、羅素、路易、……諸氏就現代文化的各方面，自科學、哲學、文學、教育、政法、戰爭、和平、以至衛生、娛樂諸問題，與夫東西文化之比較，以清晰遒勁之文字，各自發表意見，彙成專集。茲由于君精心漢譯，讀者不但能於此中領略這些樂觀派的言論，而我們中國站在十字街頭，究應取何途徑，也正可以此書爲借鏡。本書於二十年冬季譯名『現代世界的文化』初版出書，旋遭國難，存書被燬。茲特重行排印，雖然遲了一個年頭，才得貢獻讀書界相見，而讀者正應以加倍的熱情一讀本書。

商務印書館出版

第六週由四月十日起至十六日止

世界書局每週一新書

半價

讀書界福音●出版界首創

每人每種限購一部

| 書名 | 冊數 | 著者 | 定價大洋 | 半價大洋連郵費毫數伸洋 |
|---|---|---|---|---|
| 國學研究全集 | 四 | 顧藎丞編 | 二元九角 | 二元零八分 |
| 中國海商法論 | 一 | 王孝通編 | 九角 | 六角五分 |
| 應用文作法 | 一 | 徐蘧遠編 | 七角五分 | 五角四分 |
| 英文 沙氏樂府本事 | 一 | 林漢達註 | 一元七角半 | 一元二角半 |
| 改良耕種法 | 一 | 范雲書著 | 四角 | 二角九分 |
| 格林童話集 | 二 | 彭兆良譯 | 一元二角 | 八角六分 |
| 義俠青年 | 一 | 董樞譯註 | 五角 | 三角六分 |

•外埠函購另加寄費•

外埠可將此段廣告剪下作爲半價憑証連同寄費向本局郵購部購買一律有效惟以兩星期內爲限過期作廢

# 社會常識

也能給你一個滿足的希望。（光華）

老吾老，以及人之老；幼吾幼，以及人之幼。

## 鑛石收音機之選擇

誰都知道，礦石收音機的製造簡易，所費又很少，置備以後，就可以永久使用，不必再化半文冤錢，所視為最可惜的，就是聲音太弱，收音的成績欠佳。而選擇性不好，也是一個大缺點。前者簡直除了用眞空管外，沒有什麼改良辦法，後者比較容易解決些，最近的日用機械雜誌(Popular Machanics)上，列載有幾只選擇性很好的礦石收音機的製法，譯者曾經逐一試驗過，覺得成績還不差，特為譯述於下：

(A)甲機　這一只礦石機，並沒有什麼特異的地方，就不過線圈關係，L1為初級圈，L2為次級圈，同時繞在一只長三英寸半，直徑二英寸的膠木管上，用二十六號漆包線，初級圈繞二十三圈，次級圈繞七十二圈，C1容量為00035 MFD C2容量為001MFD圖中虛線表示用否隨便，須視試驗之結果如何而定。

(B)乙機　這一只礦石機上，多一只濾波器，所以選擇性能夠增加，用件之容量大小，亦有出入。

濾波器的線圈(Trap Coil)係繞在一只長三英寸直徑一英寸半的膠木管，用二十六號漆包線繞九十四圈，C1之容量為0005 MFD初級圈及次級圈L2繞在同一長2 1/2英寸直徑4 1/4英寸的膠木管上，用三十二號漆包線，初級圈繞十七圈，次級圈一百零七圈，C2容量為0005 MFD C3容量為 002 MFD

第一件事應當注意的，就是礦石機需要良好的天地線，據著者說，這二只收音機，用了精美的天地線，在芝加哥試驗時，很有驚人的成績，由此，我們知道，天地線的影響於礦石收音機，實非淺鮮。

末了，我希望研究無線電的同志，能夠從小的機件着手，須知道，不一定十幾燈的收音機，方有興趣，一只小小的礦石機，同時或許

## 夏令將屆應注意之傳染病

瑾瑜

每年的春夏之間，因傳染病而致死的人，實在指不勝數，這個原因，雖由公衆衛生的設備不甚完善，但他方也由於居民的不謹慎；如茶室及馬路上的人們隨地吐痰，及住家種着蓮花，不識治理，蚊蠅叢生，傳染病的廣播也因之而多了。下面所談的各種傳染病，都是由蚊蠅等而致的。

(1)黃熱症　黃熱症的發生，是由於一種叫Spirochaete的原生動物，入於人的身體內部蕃殖而致。此病的傳播，大概多為蚊蚋。

患此症的，最初感覺骨痛頭痛，漸漸的會驟熱起來，面部紅腫，皮膚乾燥，再過數天，差不多像常人一樣。但脈搏微弱，若醫治得當，或會漸愈；不然，就會復入第二期病症了。

幸此症在我國流行不廣，惟在美洲非洲等地很盛行。

(2)瘧疾　瘧疾的發生，由於一種叫做Plasmodium sp的原生動物走入瘧蚊的體中；若人類給瘧蚊咬了，這種原用動物使入人體內部，在人體的紅身球中蕃殖(即無性生殖)。牠的蕃殖，非常的快了！故人的抵抗不強，患此病的，在一定的時間內必發寒熱一次，因為入了人身的原生動物，牠的細胞成熟，分裂成為兩個的時候，紅血輪便會破裂；且循環的細胞，成熟的時間，是有一定的。

此病夏季至秋季的時候流行至多，患者多服金雞納霜以療治。

(3)痢疾　痢疾的發生，乃由於一種叫Entamoeba histolytics的原生動物，或一種叫Bacillus dysen的細菌，走入人的胃內。牠在人的胃裏蕃殖起來，病者排泄的時候，亦有些隨着糞便走出；但再由蠅類的傳播，在食品或盛食物的器皿上，又傳到他人的身上去了。

(4)霍亂　霍亂的發生，由於一種叫Spirillum cholera的菌走入人身內。患此者，快的在數小時內便死；慢的有二三日纔死的，他的傳播方法差不多像痢疾一樣，亦由蠅類為之傳播；但若地方上一有此症發生，流行之速眞不可言喻了！

(5)傷寒症　傷寒症的發生，由於一種叫Bacillus typhosus的菌。牠由蠅類的傳播，人們很容易染的。若患了這病，便中時排出此菌，與病者相近的人，是極易染着的。

(6)肺病　肺病的病菌叫做Bacillus tuberculosis，牠由蚊蠅的傳播，從病者的痰或排泄物中，傳到別者的肺裡。

(7)癬疥　癬疥疾在我國的小童患得最多，牠雖是一種皮膚病，但有時亦極重要的，舊時的人以為純是蚊的原故，其實未必盡然；牠的發生，是由於一種Mites穴居在人身皮膚上，因牠分泌或排泄出來的物質，含有毒素，使患者覺到痕癢。

除以上的各種病外，尚有「黑熱病」，「黑死病」，「睡病」，「象腫病」，「霍亂」等傳染的原因，都是普通人不注意的蚊蠅臭蟲跳蚤壁蝨等物，去年本年的居民患霍亂而死的，眞可驚人！所以現在將近夏天的時候，我們應講求衛生，切不可因事情的微小，就忽略過去，免遭危險性的傳染病！

## 贗物之鑒別

（客文）

(一)金剛石：這是一種礦物，價值非常昂貴，近來頗多偽造，眞偽甚難分辨；但有一法，即用鉛筆寫字於白紙上，然後用金剛石照之，如見字畫清楚，是為眞金剛石，若見字跡閃爍不定者則偽。

(二)連史紙：市上常有日本偽造之中國連史紙出售，形冒酷肖，最易受愚。鑒別之法，以手裁紙摺處，裂口光而不毛，乃中國造，裂口起毛絨者，此為劣貨也。

(三)生絲：現在市內已有人造絲出售，魚目混珠，頗易被欺，鑑別之法，凡富有光澤者，撥之能發妙音，引伸力亦較強，絲縷透明，為天然絲，人造絲則觸之覺粗硬，引伸力甚薄弱，撥之無天然絲之妙音，更且天然絲着火點較強，人造絲着火點頗弱，此其鑑別大概也。

(四)象牙骨：近來有種象牙，以馬鈴薯經化學製造而成者，潔白無纖塵，與眞象牙無異，惟其骨紋無眞者之順，色澤不如眞者之潤，此其分別也。


補腎強精

# 腎氣丸

廣州分發行所　一德西路四七四號

腎氣丸，係醫聖張仲景先生親遺特傳之金匱靈方，數千年來，我國先醫，萬試萬驗。奉若秘寶。今佛慈藥廠，創興改良國藥之新運動，應用二十世紀科學新方法，發揚五千年來實驗之國藥，以草根木皮，製造雪晶玉液，將國產藥材，煉成西式藥品，復經嚴密之動物試驗及臨床實驗後，方始出品，其藥効之確實，製造之精良，誠為我國藥界開一新紀元。

腎氣丸專治男女腎氣虛弱，眞水不足(內分泌機能衰弱)，性神經衰弱，腎虧無能，精血枯竭，陽萎無力，早洩遺精，發育不全，消渴(糖尿病)腰背酸痛，小腹拘急，小便不利，四肢浮腫，頭暈目眩，自汗盜汗，產後身弱，手足厥冷，病後虛憊，腦力減退，婦女血虛無子，宮冷不姙，貧血虛損，婦女煩熱，不得安眠，子宮諸病等症，有不可思議之特效。

▲每瓶裝二百丸(可服七天)定價二元八毫

奉贈補腎秘方十萬冊函索即寄

上海佛慈大藥廠廣州發行所啓

廣州一德西路四七四號　電話一四六三四號

藥房均有代售



## □肺癆菌構造與「三那星」之作用

歷來一般之醫家。因未明瞭肺結核菌之別具一種特殊性構造。以為凡為病菌。盡可以消毒之藥劑用內服或注射之方法撲滅之。如「六零六」之注射於梅毒也。自柏格爾博士SANOSIN 苦心研究後。始發表肺結核有一種特殊之防禦力。為抵抗一切外來藥力之攻擊。蓋肺結核菌體。係中性脂肪之內膜及抗酸性蠟質之外膜構成。若非設法破壞其蜡質之防線及解除其脂肪性之武裝。則無由俘擒結核菌。而置之死地。且結核菌侵入人體局部時。其四週即被侵蝕。而形成頑強之結節。以阻碍血流之通過。致使注射或內服之一般消毒藥劑。無由越雷池一步。宛如特別戒嚴之禁區。藥力既無從接觸患部。則雖溺沉全身於藥池中。亦不能傷結核菌之毫髮。是故撲滅肺結核菌之唯一作戰方略。至少必須具下列之兩種先決條件。

(一)凡藥能破壞結節。而直達患部者。

(二)又能剝奪或溶解其蜡質及脂肪性之內外膜者。如此。始能奏破關斬將之功。否則隔靴搔癢。彼結核菌。且在此兩種保障之下。竊笑人之莫奈害也。因此。我普天下結核病者之大恩師。柏格爾博士。百尺竿頭。再進一步。搜集動植礦物性之各種藥物。而苦心研究。期得一種有脫蠟作用。而藥性和平無毒者孜孜數十年。不知絞盡幾許腦汁。歷盡幾許心血，以求最理最有效之化學劑不已。終發見特殊動物之腸間膜腺壓縮汁中含一種有效成分。對於結核菌有強力脫蠟之作用。乃即將此新成分。作用於結核菌。則其結果。完全脫蠟。自此昔日東西各醫家。所視為人工不能除去結核菌抗酸性之主張。完全推翻。誠從前十古醫學界一大疑問的肺結核療法之新曙光也。

肺癆病特效藥

溶解臘質　殺盡癆菌

# 三那星

於是二十世紀唯一無二之肺結核特效藥三那星)DR BERCELL 遂應此新醫理新學說而產生，其功用，專治一二三期肺結核即(肺癆)結核性肋膜炎、皮膚結核、骨結核、及其他各種結核症、凡曾行各種療治、不得見效者、一服(三那星)立奏不可思議之效力、萬試萬靈，故現下世界各國醫界，莫不以此新藥、奉為治療結核病之無上聖品、在中國、業經國民政府中央衞生試驗所化驗，藥性和平、絕無任何禁忌及副作用、四時皆適、老幼咸宜、洵二十世紀最新發明之肺病大救星也、

▲奉送三那星實驗報告書肺病療養指導書▼　每瓶服十天　定價一十三圓

美商三德洋行總經理

廣州一德西路四七四號　電話一四六三四號

各大藥房公司均有代售



▶快靈丹天下獨一家……發明人鄭安之……諸君注意近多影射◀

# 快靈丹

兒科聖藥　能除小兒百病

▲快靈丹　耑治小兒肚痛
▲快靈丹　耑治小兒身熱
▲快靈丹　耑治小兒食滯
▲快靈丹　耑治小兒嘔奶
▲快靈丹　耑治小兒痰多
▲快靈丹　耑治小兒痰濕
▲快靈丹　耑治小兒咳嗽
▲快靈丹　耑治小兒疴嘔
▲快靈丹　耑治小兒發冷
▲快靈丹　耑治小兒熱積
▲快靈丹　耑治小兒疳積
▲快靈丹　耑治小兒鬱氣
▲快靈丹　耑治小兒喊口

食快靈丹　搽快靈油　可保老少　週年平安

家中有小兒者不可不常備快靈丹小兒每月無病服快靈丹一二次能消除百病于無形乃小兒之燕梳也

如不應驗　十倍奉回

每樽原價二毫　現暫買一送一

省港澳商店藥房均有代賣發行十八甫西鄭安之藥行

……的有「生命」的作品出來！
青年的作者，我們趕快地在實際的生活中來生長自己吧！

×　×　×

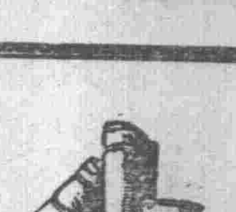

# 巴克夫人的「福地」

若若

一

巴克夫人的「福地」，很久以前便想一讀，然而因為沒有機會的緣故，直至最近才讀到。

說到巴克夫人（Pearl S. Buck）這名字，在以前的中國讀者間，似乎很生疏，但是，自從她的「福地」(The good earth)「兒子們」(Sons)接連的在中國的出版界出現，她的名字已經為一般讀者所熟識而注意了。何況她的「福地」「兒子們」所描寫的又是中國的題材而又得過了一九三一年度的布爾澤文學獎金(Pulizer Parce)這自然是更為中國的讀者所注意的了。

最重要的原因，還是作者是位外國人的緣故吧。（據說他的丈夫還是一位南京金陵大學的農科主任咧）因為在中國住了很久，所以對於中國農村的情形很能深切的了解，故能在她的作品上表現得十分深切。（當然她是一個外國人，或許她的眼鏡不十分透明）。以一個外國人而能這樣的深切的描寫出來，這不得不使我們嘆服了。而反觀我們「貴國」的文壇上，反不能產生一部能夠表現中國社會的有意義的作品，這眞是為我們中國的文壇慚愧！

但是，這個異國的作者巴克夫人眞也奇怪，她不表現外國人的所謂東方的「精神文明」，她不表現中國的優美的田園風景的大自然，她不表現中國的固有的一切風俗習慣，他不表現中國這像是「太平時代」的一切，而偏表現着這崩潰的中國農村在動亂中的中國農村，一切飢餓，災旱，兵匪，共匪，這又是值得我們的注意了。

二

但是，「福地」的內容究着寫的是甚麼？好「在兒子們」的前面有着（福地）的提綱，現在為了偷懶和敘述的麻煩起見，只好抄下來。

耕着一塊薄田的江北農民王龍，娶了城裏黃公館丫頭阿蘭，生下三個兒子，一個啞女兒。夫妻努力耕作，維持着艱苦的生存。一年，旱荒鬧得兇，王龍帶着全家，逃到江南一大城，在那裏，丈夫拉車，女人孩子討飯吃。不久，城裏發生暴動，王龍擠在羣衆裏，混進一個闊人家，拿了許多財寶。於是，一家又回故鄉來，重整旗鼓，勤勤懇懇地經營，收買那日在沒落中的黃家的地房子，——王公館終於取得以前黃公館的地位而更上之了。王龍飽食暖衣，不免逸居無教，討茶寮娼妓荷花做妾，絲毫不曾引起和順驚人的阿蘭的反感。等到阿蘭平平穩穩地死過了，王龍又弄到婢女梨花做小星。不過，這梨花却同時被王龍的小兒子——王老虎看上了；小兒子一氣，就脫離家庭，南下投軍。王龍倒也不在意，因為他起身田間，福氣在田間，世上最可寶貴的，不是兒子，而是田。雖然他還有兩個兒子在身邊，他們和他一天天地隔得遠，大的是個不能守家的闊公子，二的却巴巴結結地做了一個刻薄寡恩的商人。而王龍只想他能用這貴田主義支配着他們。他在奄奄一息時，還說田是福地，千萬賣不得，如果一賣，王家就算一切都完了。全書收束在：

「爹爹請放心。我們決不會賣掉這些地」，兩個兒子輪流地安慰他，然而，在老人的頭上，兩人互相望着的笑容露了出來。

三

像這樣的題材，本來是並不算奇特，中國歷年來的天災人禍不是多着麼？然而在我們的中國文壇上，竟沒有產生過一部（丁玲女士的「水」是一篇好的作品，但這不能相比，因為各人所表現的分野不同。丁玲女士的「水」所表現的是水災下的大衆的生活，大衆的憤怒，是一篇值得驚異的作品。而巴克夫人寫的就有不同點了，她所寫的是崩潰的中國農村的形態，與封建的舊意識的怎樣支配着這中國的一個階級層，而伴之這「中國現社會下的一切」——荒災的頻仍，農民知識的淺陋，男子的貪鄙吝嗇，女子的卑抑，兵匪共匪等的威脅，以及不可勝數的水深火熱。」)而只好讓這異國的作者代為「一顯身手」了。

在取材上，我們不得不佩服作者的聰明，以一個外國人而能攝取這樣的題材，眞是值得注意的事。從縱的方面的王龍家系的描寫，父系家長制下的土地的佔有慾，女性的絕對服從心。已能描出這封建的意識依舊是怎樣的支配着一個階級層。在橫的方面，災旱，飢餓，以至於王龍帶着全家，逃到了江南，拉車，討飯，暴動：：等等，更描出了中國的羣衆是怎樣的在過着飢餓，顛沛流離的悲慘的生活。而吃麥幹，以至於人肉，在過慣了幸福的安樂的有錢人看來，或許會說這未必是眞的事實吧？

然而，作者的原意似乎並不只是在一面，在書名「福地」(The Good Earth)上，已暗示着這書所寫的是甚麼了。我們看到本書的主人公王龍當已經奄奄一息時，還說田是福地，千萬賣不得。這更可以說代表着全書，而描寫出了這封建下的中國農村的農民的意識了。

關於技巧的優點，便是作者能用客觀的手法來描寫。而且因為「作者取材多是事實，除了那些在運用的當兒，表現作者的主觀外，大抵都能因為是事實的原故，非常精細地道出中國若干的社會狀況」。而缺點便是不能有力地表現着這崩潰的中國農村是怎樣的不可挽救，在王龍拉車以及其他暴亂的各節，也不能深切的描寫出來。但是，這中國的社會的一面，已給這異國的作者揭發出來了。

然而，好在還有她的續編「兒子們」，我們期望着她能更有力地描寫，更進步地給我們一個更好的深切的表現。

附記：「福地」為伍蠡甫所譯，黎明書局出版。「東方雜誌」上宜閑譯的「大地」也即此篇。

又，本文所作，即依據伍譯本而作。在伍譯後面附有一篇批評，很可作參攷。

再者伍譯的譯文大節略，以致讀了覺得好像很奇怪而覺得原作者的描寫的不精細。這是一點缺憾。

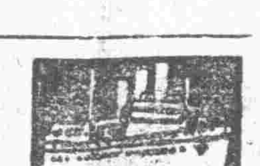

# 從南到北（卅七）

## （卅七）怎樣「同赴國難」？

梁紹文

中國國難的意義，還沒有正確的解釋；但「國難」兩個字，確已深入人心，幾乎婦孺皆知了。然而日本人亦說日本有國難，中國人也說中國有國難，究竟是怎麼樣一回事呢？

當然的，日本要獨佔滿洲以至併吞中國，惹起中國人熱烈的反抗，又惹起世界各國嚴重的責難，她一方面既然要用全國的兵力和財力來壓服中國，另一方面又要防備列強起來制裁她的野心，所謂「勢成騎虎」，一點鬆懈不得；假若她被中國抵抗勝利了，她的皇軍的威名就從此掃地以盡，滿洲境內既得的權益都要喪失，她國內的革命黨就會蜂擁而起，她萬世一系的帝國就有點靠不住；這還是輕一點的說法呢！假若列強中的美俄兩國，乘她和中國角鬥至疲弊之際，以海軍襲擊她的三島，或以陸軍切斷她在東北的聯絡線，那時，她必致倉遑失措，對付稍為失當，高麗必首先獨立，無產黨必揭竿起事，內憂外患交逼而來，這樣，她反有亡國的深憂，此豈非日本人所引為勞心焦慮的國難關頭嗎？

至於中國的國難，自然和日本不同，中國唯一的危機，是日本有步驟的侵略。日本人舉國一致的野心，數十年如一日的陰謀，至今她敢於破壞世界的和平委棄國聯的盟約，急於發難，佔據三省，卵翼僞國，圍攻熱河，她的慾望，斷不是「妥協」所能滿足；持妥協的謬見，以為可紓國難，這個人不是自欺，便是欺人。充日本人的野心，不將中國併吞，他們是不肯罷手的。日本的成功，是中國的覆沒這是不是中國大大的國難？

打開天窗說亮話，中國在辛丑八國聯軍之役，已是瀕於危殆了！幸而那時各國在遠東成了均勢的局面，中國一線的生機就靠這均勢的局面維繫着；歐戰後，這個均勢之局已破；各國在這幾年來都因不景氣的侵襲，自顧不暇，於是日本遂成了獨霸東亞的局面。她（指日本）明欺各國沒有能力干涉遠東的事態，她以優勢的海軍威脅美國，她以龐大的陸空軍鎮壓蘇俄，然後以迅雷不及掩耳的手段侵略中國。所以中國在這種情勢之下，是萬分危險的。然而中國從前以均勢之局而得轉危為安，今日豈不能以死裡求生，團結禦侮，而脫國家於危險之境嗎？

唯一解除國難的方法，是聯合各省的力量，發揮整個民族的大勇，根本將日本一貫的大陸侵略政策擊成粉碎，使日本知難而退；收回遼東半島，收回旅大，扶植高麗獨立，給日本軍閥以極大的打擊，給世界人士對中國一個良好的認識，這樣，幾可以同紓中國的國難。

我到南京好幾天了，祗聞政府的袞袞諸公喊着「共赴國難」之聲，而竊不見怎樣同紓國難的具體辦法，我心裡很懷疑。誰知他們固有他們的辦法：就是妥協，不抵抗，靜候國聯解決。

天快黎明了，人們應該從睡夢中醒來了！


# 一條生路

肺癆乃人類最危險之病久咳內部傷初起之原世界醫不乏專門研究療治之人然亦尚無實效之藥此巳早為中外人士所共同公認者

本堂養陰丸乃自出世以來霹靂一聲風行遠近其拯救沉重危症確有出乎用者意料之外不獨能「發揚我國藥業之光」實足為世界人類之保障凡吐血咳血之後常吐白痰或久咳傷肺胸部翳痛屢醫罔效虛不受補凡此均足為內傷之起點本堂養陰丸救活沉危絕望之症不可數計此丸確實功能續命若以價值而論誠不止抵百萬金錢有患是症者請速購服必有無限生機金石之言千萬不可以普通賣藥廣告視之每盒定價五角　舖在廣州市桨欄街支店分設香港油蔴地及深水埔歡迎中外代理利權優厚各埠大藥店均有代售

**本堂法律顧問葉夏聲大律師**
▲事務所大南路六十五號電話一二三五一

**本堂醫事顧問關仲規大醫生**
▲醫務所太平北路一九二號電話一六二八四

本堂為慎重醫藥起見特聘關醫生為醫事顧問凡久病疑難有所咨詢請剪此告白詳述病狀付足郵費寄關醫生自有完滿答覆

**廣州市桨欄街位元堂廣告**　日光電版

介紹世醫

九江關澄紹老先生為吾粵醫界泰斗教授中醫二十餘年出其門下者千人有奇今哲嗣仲規先生克紹世業擅挽沉疴對於咳血內傷尤富經驗同人知之有素特為介紹俾患病者知所擇焉

關先生寓太平北路壹百九十二號

介紹人　杜之杕　陳惠普　黃漢明　葉夏聲　陳廉伯　潘厚存　仝啟

**嘔奶痰多之小兒**
**嘔奶痰多之小兒**
**嘔奶痰多之小兒**
**嘔奶痰多之小兒**

痰多是小兒危險之病嘔奶是小兒百病初起之際請即購服位元堂猴棗鎮痰散便能立保平安免生別病此散性質和平功用廣大藥為兒科最妥全最有實効第一良藥凡小兒痰多氣喘咳嗽嘔奶冷熱不退肚痛不止小便短澀液少不思飲食因驚成病屢醫罔效之沉危重症輕者一服平安危症倍服必效每瓶五角舖在廣州桨欄街支店分設香港深水埗及油蔴地中外各埠大藥店均有代售

# 止痛新藥　白然散

**特徵** 本藥止痛力非常偉大不特毫無習慣性且絕無其他流弊即在產婦生產時期內服之減痛而對生產併無防礙可為證明

**性狀** 結晶體色微黃味略苦為一種最新化合品份子式為$C_{34}H_{46}O_5$非混合製劑更非用普通之阿士匹林製成溶解於熱水難溶於冷水

**功用** 善治一切疼痛無論內外各科任何疼痛均可立刻停止且功效敏捷於三分鐘之短少時間可以表現作用

**主治** 頭痛肚痛牙痛耳痛眼痛心痛創傷痛胆石痛腎石痛神經痛腸胃痛（即氣痛）月經痛折骨痛風濕骨痛總之任何痛症均可治療

香港八公止藥行製

總行莊士敦道門牌四十一號　每包壹毫　每盒五毫

廣州總代理一德路宏興藥房鶴鵠菜總行

各處藥房均有發售

# 雙妹嚜　頭水

功能　軟髮　生新　碎識　潤髮　凡頭髮稀疏病潑枯黃者皆宜施用確有實效

**廣生行告白**

各西南省埠均有發行及大商店代售

第一五二期

# 天堂（五）
厲厂樵

四

張奎的父親還沒有去世的時候，雖不是怎樣大的富戶，至少也可算是豐衣足食的人家。離高浦大約有牛里路的一個村舍，只是張奎一家住在那里。左邊是小溪，架着板橋，走過去便是自己的稻田，一眼望過去，盤整的一片就是二百多畝。右邊是水漕，水漕的右邊便是自己的草地。平時養了十幾隻綿羊，三五個猪，幾十隻鷄鴨，兩條耕牛，都在這草地上畜牧着。四圍的樹木葱籠鬱茂，許多烏鴉雲雀，都在樹叢裏造了小巢。一早起身，它們吱呀吱喳地叫噪着，夾在綿羊，耕牛，鷄，鴨叫喊的聲音裏，融和成一片。每年收穫的稻麥，除開食糧和家用以外，至少要餘一兩百石。這一兩百石存儲到第二年的春天，全都賣給短少種子，缺乏口糧的小戶人家，賺了許多錢，就將這批餘款借給其他的農人，一到秋後，便以他們的稻穀償還，輾轉之間，自然又賺了許多利息。那時高三太爺的家境雖然也很好，但和張奎一家比較起來，也不過多有幾十畝地罷了。然是高三太爺是兼做鄉村間的紳董，不論事情大小，總要請示他，因此他就另外地找到不少的錢。秋收以後，鷄，鴨，陸續地送到他的門上去。年底又有奉送年禮的人們絡繹不絕地在他的門前來往。張奎的父親雖是安分守己的人，但對於三太爺却不能不有相當的奉敬。有時張奎的父親說，三太爺每年收到的錢，——這是當作禮物送去的——至少總有幾百元。弟兄們分家，三太爺是所謂秉公裁斷的人，爭奪家產的當兒，各方面都送禮物給他，請他說好話；田土上有了糾葛，排難解紛的也是三太爺，下界石，丈量尺寸，都聽三太爺的號令，從中他就得到不少的錢。至于姦夫和淫婦殺了親夫，兒子打了父親，丈夫推老婆下河，寡婦被人強姦，投河吊頸……像這樣重大的案情發生以後，三太爺便是判斷生死的法官了，誰能送來更多的錢，誰就是轉敗爲勝，太平無事的人。所以在這周圍幾十里的鄉村之間，他是獨一無二的皇帝。張奎的一家雖也豐衣足食，平安地過活，但也不過是三太爺威力之下的順民而已。

張奎的父親死了以後，接着就遭了許多不幸的變故：有一年初秋的下午，一條耕牛不知怎麼亂跳亂跑，居然發瘋了似的闖進三太爺的稻田裏，結果，三太爺說是精場了秧苗還是小事，故意唆使耕牛到他的田裏去，明明是和他挑釁的意思，那麼，不放出一點利害的手段來，的確辱沒了三太爺的體面，幾十年的威風也就風掃殘葉似地乾乾淨淨了。所以當晚就僱船到城裏去，向縣秀才說明了原委，便由縣秀才做好了狀子，送進縣署。第三天便有兩位縣差到高浦來，一定要捉張奎到縣裏去，終于由徐福出來調解，連夜到城裏請了三太爺回來，由張奎向三太爺叩頭賠禮，並且訂定了三個條件：

一，這條亂跳亂跑的耕牛交給三太爺，任憑三太爺處置它。

二，罰張奎大洋二百元，作爲修橋鋪路的費用。

三，從此如有汚辱三太爺的事件發生，這就算是張奎開始做出胡亂的事體的影響，概由張奎負責。

另外，張奎又辦了一席豐美的酒菜，恭請兩位縣差，暗地還送了五十元，算是一路的川資。在吃酒的時候，張奎還向縣差叩了幾個響頭，訟案這纔算一時平息了。但是罰款存在三太爺的箱篋內，始終並沒有修橋或鋪路。這條耕牛自然也沒有發還給張奎。

耕牛闖禍以後，又有人偷了三太爺的一隻小猪。三太爺追本窮源以後，立刻斷定這又是張奎的把戲；因爲張奎敢於唆使耕牛闖進三太爺的稻田千前，纔有不法的人們胆敢偷猪于其後，說來說去，也還是張奎的作惡首開其端，於是根據從前的條件，又教張奎叩頭賠禮，而且賠了一隻肥猪歸還三太爺，另外又送了大洋三十元。

像這樣的災難，差不多每年之中總有好幾次，只要是風吹草動，可以藉口的時候，三太爺便立刻生氣，張奎便也立刻叩頭，賠禮，送錢，孝敬三太爺。至于張奎的田地緊靠着三太爺的東墟，也常常遭逢着意外的不幸。平時三太爺的田地需乎灌溉的事候，三太爺多半不理會，趁着張奎架水車，取水灌溉的機會，就在東墟的底下掘開幾個洞，那麼張奎田裏的水，就流到三太爺的田裏來了。所以在旱荒的年頭，張奎的收成很不好，而三太爺的收成却和豐年是一樣。這些，張奎却很泰然，以爲自己的命運壞，是不能和三太爺相比的。

眼看着自已的田地一年年地荒蕪下去，雖然很憂慮，但就沒有消除這憂慮的辦法。有時東挪西借，湊一些錢本，做些小生意，倒是虧本的居多，因爲生平是一位忠厚老實的農夫，市場上的買賣全都是外行，在錢銀上打算計較的事，固然弄不清，奸商市儈的手段，實在也無法應付。收集成千累萬的鷄蛋鴨蛋，裝備到城裏去賣，一路的關卡所抽的稅額已經很不少，船到城河的時候，破爛的反比完好的多。販賣鷄鴨魚蟹之類的東西，一到市場，也是死的病的很不少，市價又比買來的價錢反低了。

老婆像是害了痨病的女人，但是接二連三地生出小孩子來，人口和借來的債款同時地增加，家境很快地衰頹下去了。明知是祖宗的遺產，三太爺是自己的仇敵，但是除開變賣田地，再沒有另外的辦法了。如其不賣給三太爺，實在也沒有其他的買主。這是張奎所深深地感受着的悲哀和痛苦。

在剛有賣田的決心的時候，張奎和他的母親，老婆，嗚咽地哭過了一夜，第二天清早，張奎又到父親的墳墓上哭拜了許久。他現在只希望已死的父親能夠體諒他不得不變賣祖宗遺產的苦衷，同時更希望已死的父親暗地保佑他，使他的命運慢慢地轉好起來，將來再買回這一片田地。

——做兒子的，並不是浪費錢財，好吃懶做的人，爸爸是知道的。但是儘管是終年地勞苦，儘管是安分守己，命運却一天不如一天。家境却一年衰敗似一年，這又有什麼辦法呢？張奎最後帶着眼淚說了這幾句話，纔慢慢騰騰地走回自己的家裏去。（未完）

# 實際的生活體念與文藝
杜埃

看過了革拉特考夫的「水門汀」，和綏拉菲摩維支的「鐵流」，使我想到了作品上的寫實和虛構，這實在是件鐵一般的事實，無論你的手腕如何巧妙，想像如何週密，內容如何充實，若一拿了這些寫實的作品來看，你就會知道專憑想像來構造的文藝作品是如何地淺薄，而且時常歪曲，

任何一種人的生活能被第二種生活的人所深居地認識和了解，這就是一件極不容易的事情。生活在某種環境之下的人他的這種生活過程，及一切從牛活過程中所得來的經驗，智慧，思想，是的的確確的；在他的腦心被感念過的；反過來說，沒有經過這種實際的生活感念的人，他就用如何大的目力去觀察，用如何大的腦力去想像和思索，結果還是多少要離開事實，變成一種易於陷入「虛設」及「歪曲」的圈子，而使某一事物的眞實意義減低，這是必然的結果。因爲他沒有實際的生活感念來助長他的認識。

文藝也就是這樣，如果你沒有經過工人生活，而要寫一部關於工人生活痛苦的作品，那是很難得到眞實的情形的，至多也不外是憑藉像和偶爾的粗淺觀察所提來的一些，等到拿實際的情形對照起來，這種單憑想像寫出來的作品，就處處都要露出膚淺，歪曲，與事實反實的錯誤，記得在一本什麼書上曾看見過：俄國在未革命前，有一個作家爲了要寫一部關於盜賊的小說，但他却不能明白做賊的心理及一切做賊人的生活狀態，後來他就跟着一個盜賊去實際經驗那種生活了。這雖然是一件事，然而，我們就任何一件事也應該這樣做去才對。

在這個動亂的時代，帝國主義及其走狗正在屠殺中國的大衆的時候，青年的作者如果不願把自己墜爲消極頹廢和個人享樂的氛圍裏去描摹一些「身邊瑣事」，而願意并且自己也一定會感到這是必要做的一件——爲這狂亂的年代幹一點偉大的事業出來的，是應該把自己的身心投在實際的鬥爭生活中去煆煉自己，生長自己，把自已和廣大的羣衆生活在一塊，深深地體念這些特殊階級的人所不能了解的生活意味，把自己的一切已有的習慣及不良的根性克服下來，這樣在一種盛大的感情上在偉大的努力上去取得自己的存在，把自己慢慢地生長起來，或爲一個健全的勇敢的文學上的「戰鬥員」，

唯有這樣，才能得到文學上的眞實估價，才能創造出偉大

## 本期目錄


天堂（五）……厲厂樵
實際的生活體念與文藝……杜埃
巴克夫人的「福地」……若若
從南到北（卅七）……梁紹文



小兒 天佐丹

天佐丹爲兒科唯一聖藥

專治 痰多 夜啼 馬牙，驚風 急驚 慢驚 發熱 嘔奶

嬰兒出世時卽將此丹三份一開滾水少許擦牙肉則不至生馬牙鎖喉及胎痰不清之弊爲父母者不可不防備

天佐堂

總發行廣州市光復南路

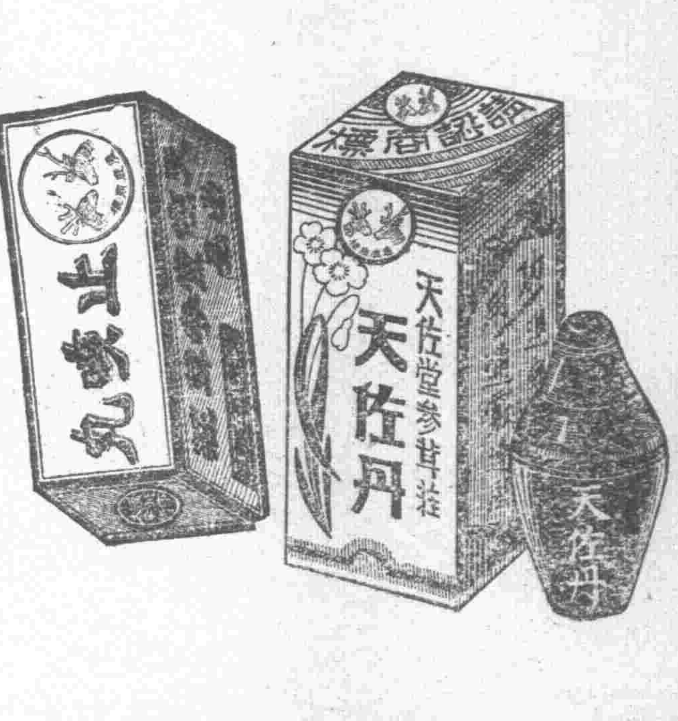


補肺 止咳丸

咳是中國人之通常病若視爲小事而忽畧之久咳則傷肺肺傷則成痨肺痨乃致命之重症也不可不及早圖之以免蔓草難除之弊有是症者卽將此丸分三次服用滾水或茶送下輕一瓶重數瓶痊愈

專治 傷風 燥咳 日咳 老咳 寒咳 熱咳 夜咳 少咳 咳血 失音 肺炎 氣喘

健啖與健談

凡人胃腸[illegible]

樹皮丸

[illegible]大經有序[illegible]壯身之珍品也

樹皮丸 每瓶一元 每打十元

廣州總代理 老威普威大藥房
總發行所 上海五洲大藥房
各大藥房均有出售

天良堂 大減價

參茸各貨一律收九折
光顧一元亦有實用的珍品隨送。準四月十四號滿期光顧請速！

# 體育

## 慰勞將士足球大比賽
### 今日下午二時在東郊舉行
### 中華隊與省聯隊勢均力敵

廣州市全市學生抗日運動聯合會爲籌款慰勞前方將士起見，特舉行省港足球籌款比賽，已定期今（十四）日下午二時在東較場舉行，查省港兩方戰員均屬健將，屆時當有一番精彩，茲將今日出場球員正式陣容錄下、

（省聯隊）
周廣雄（空）　黃景聰（海）
李天生（警）　胡天寶（海）
黃紀良（中）　張國材（海）　馮景祥（警）
譚江柏（警）　陳汝平（空）　葉北華（警）
葉鵬飛　陳宇錮（海）

（生力軍）
陳其松（警）　陳君佩（國民）　卓石金（警）　梁玉棠

（中華隊）
蕭殿廉
鄧廣榮　黃瑞和
黎國釗　何佐賢
盧齊允　張備榮　麥紹漢　何家強　鄧廣森

（生力軍）
區劍峯　盧漢昌

## 籌備勞軍籃球賽
### 籌備會昨日議決辦法五項
### 女組因球場關係展期開賽

張達怀勞軍籃球比賽男子組與賽者共十隊、經確定十八日七時開賽，女子組因球場時間衝突、特展期開賽（大約展至男子組結束後）、該籌備會於昨日召集各隊代表會議、議決五項辦法如下、（一）本次比賽規則、係根據廣東全省體育協進會最近頒布之籃球規則、（二）比賽時該球無論出界與否倘或與球場週圍之任何物品相接觸、均作出界論、（三）因球場關係、不分前區後區、故對于「後區十秒鐘」之規則、不應用于本比賽、（四）各隊須依照時間表次序「到場比賽，不再通信」、（五）其餘辦法、悉按照本比賽章程、（漁）

## 港福建體育會籃球隊抵省
### 在省賽四天

香港福建體育會籃球隊、現乘假期之便、來省作數度之友誼比賽、一行十五人、于昨宵搭夜船來省、今晨可安抵步、該會事前派遣代表楊兆鍾來省接洽完妥、其比賽秩序排定如次

| 日期 | 對賽隊 | 地點 |
|---|---|---|
| 十四日（星期五）下午四時 | 福建對培英 | 培英 |
| 十五日（星期六）下午四時 | 福建對南海 | 南海 |
| 十六日（星期日）下午四時 | 福建對華南 | 知行 |
| 十七日（星期一）上午十一時 | 福建對嶺南 | 嶺南 |

## 籃球友誼賽
### 工專迭挫兩強隊
### 皇仁與工程受挫

昨（十二）日廣東省立工業專科學校籃球隊、承香港皇仁中學隊之約、昨戰於工專球場、皇仁隊爲香港勁旅、且有籃球名手許子俊在內、故實力甚厚、而工專隊亦爲市內籃球隊之勁旅、甫開始卽由隊長趙象乾首開紀錄、皇仁隊亦不示弱、卽還敵一球、此後雙方你來我往、不相上下、半場完結、皇仁隊以廿四對廿二佔先、「下半場開始」工專軍容大振、趙象乾黃鎮基等遠投近射、後衛則死守城池、皇仁隊遠投亦頻中的、結果工專隊反敗爲勝、茲探錄其成績如左、

| 工專 | 得分 | 犯規 |
|---|---|---|
| 趙象乾 | 一五 | 一 |
| 楊基 | 〇 | 〇 |
| 黎明海 | 八五 | 〇 |
| 黃鎮基 | 一四 | 〇 |
| 張天綬 | 九 | 〇 |
| 李楚白 | 〇 | 一 |
| 李惠日 | 〇 | 〇 |
| 梁繼乾 | 〇 | 一 |
| 總分 | 四十七 | |

| 皇仁 | 得分 | 犯規 |
|---|---|---|
| 許子俊 | 一五 | 〇 |
| 葉鵬飛 | 五 | 一 |
| 黃燦明 | 一八 | 一 |
| 翟華開 | 〇 | 一 |
| 江振濤 | 〇 | 一 |
| 總分 | 三十八 | |

工專首場與皇仁隊戰後、復于五時半、與本市籃球老將組合之工程隊再作戰於工專球場、雙方均爲工科人材、感情極見容洽、復有師生之誼、戰情目見文雅、表演更爲精彩、而工程隊經驗充足、首局以十一對八佔先、工專隊長趙象乾、乃身先士卒、率軍大舉反攻、黃鎮基監下復建奇功、故上半時、反以卅對十九佔勝、下半時開始、工程隊李仲振、穿楊遠射屢告中的、大有反勝之勢、奈工專後衛梁繼乾努力救護、前鋒越戰越勇、卒以五十一對三十七告勝云、

| 工專隊 | 得分 | 犯規 |
|---|---|---|
| 趙象乾 | 一四 | 〇 |
| 陳錦文 | 五 | 一 |
| 張天稷 | 八 | 〇 |
| 黃鎮基 | 二三 | 〇 |
| 梁繼乾 | 一 | 〇 |
| 李楚白 | 〇 | 〇 |
| 蘇德醒 | 〇 | 〇 |
| 總分 | 五七 | |

| 工程隊 | 得分 | 犯規 |
|---|---|---|
| 黃炳昌 | 一四 | 一 |
| 馮兆瑞 | 二 | 一 |
| 司徒黑 | 二 | 〇 |
| 李仲振 | 一六 | 〇 |
| 曾思濤 | 二 | 二 |
| 李鏧穩 | 一 | 一 |
| 陳良士 | | |
| 總分 | 三七 | |

## 粵路局球隊
### 三水中學失利
### 日昨三戰三捷

粵漢路局體育會成立以來、對於各球隊、積極訓練、業成勁旅、惟各球員以工作關係、甚少與外間交鋒、現該路局積極提倡體育、各球員均欲乘時出征、一試身手、日昨特約三水縣立中學作友誼比賽、於該校球場、計是日比賽者有排球、籃球、乒乓等三項、茲將各項比賽結果錄下、（排球）第一局廿一對十七、第二局廿一對十、第三局廿一對十四、全場結果、三對零粵路勝、（籃球）粵路隊左鋒劉國衡與右後衛何自強聯絡一致、以致三中隊無用武之地、全場結果、卅二對八比、粵路勝、（乒乓）放維新（粵路）對陳禎胖、（三中）五對零放維新勝、調執權（粵路）對歐嘉雲（三中）二對三、歐嘉雲勝、梁德成（粵路）對陳炳昭（三中）四對一、梁德成勝、黃樹人（粵路）對嚴兆齡（三中）五對零、黃樹人勝、總結果十八對七、粵路勝云、

## 第十二屆省運會國術比賽規則（續）
### 分團體表演及個人拳術比賽
### 十五日開始報名廿四日截止

五、由本會預備膠鞋護甲、及護陰褲手套等件、比賽時必須穿着、（團體表演比賽可任便穿着）比賽畢卽將各件交還、不得私自攜去、六、與賽員不准暗藏武器、比賽時亦應受評判員之嚴密檢查、違者取銷其與賽資格、七、如發覺與賽員之資格不符定章者、可在該比賽終了後、廿四小時內、由該團體負責代表人用書面提出抗議、并須附繳保證金十元方生效力、將來得直與否、保證金例不發還、八、評判細則、（甲）團體表演比賽、以秩序精神氣力姿勢服裝爲考取標準、（乙）個人拳術比賽、一、比賽時間、開始各據一方、吹笛爲開始號、鳴鑼爲停止號、二、比賽時所戴之手套塗以顏色、以資鑒別拳點之多寡、及部位、三、比賽方式、採用淘汰制、分兩場比賽、每場時間以三分鐘爲限、在每場比賽後、得休息一分鐘、再陸續比賽、如經二場仍不分勝負時、得加賽一分鐘、如分數相等、仍成和局時、則再行延長一分鐘比賽、以先得分者爲勝、（未完）


任你是世界最忙的人
也應提出两小時帶你的傢
◉到永漢戲院◉
看 蝴－蝶－夫－人 去
定位的擠擁程度七日而不減連看兩場者不可勝數
爲普及全市人人得觀蝴蝶夫人因展期四日
爲港澳人士假期來觀蝴蝶夫人因展期四天
爲利便各界重看起見蝴蝶夫人因展期四天
展期至十七日止
鉅片過多勢難再展

永漢戲院問你
倘有百萬金？你便怎樣做
牢記四月廿二日本院映泒拉蒙銀幕嘗試之作寫七個暴富者的遭遇和手段第八個又怎樣我正在要問你

驚人的喪禮
（一）以廉價驚人 辦喪禮買棺木非廉價而又壯觀者 廣州祇有東川路樂天製殮公司經濟救亡貧民亦得無憾
（二）以富麗驚人 東川路樂天製殮公司採用歐美新法製殮特製世界人士推重之「寶盒」有富麗莊之鋪張雖重要如國葬之典禮亦能代辦
公司營業部電話一五三四一

航空救國第二期有獎義券
發行三十萬張 面額三百萬元 分五等給獎 五月一日開彩 代銷佣金六釐
一等獎一張獎金三十萬元
二等獎二張每張獎金十萬元
三等獎四張每張獎金五萬元
四等獎十張每張獎金二萬元
五等獎五百張每張獎金六百元
如願代理請來拱日中路二十二號取閱章程
航空救國有獎義券委員會啓

生活教育改進社編
初中畢業會攷指導
取材根據：部頒中學課程標準，及參攷歷年各校試題。
內容備列：各科綱要，問題解答，學習法及會攷應試須知等。
頁數：三百餘頁，二十餘萬言。
定價：大洋八角　各大書局代售

遺失證章聲明
本所學員紀念章第七五一號及第一二二九號兩個均經遺失特此聲明作廢　廿二、四、十三
中國國民黨廣東省執行委員會黨務工作人員訓練所啓

遺失鈐記小章啓事
本團由揭陽奉命返省時途中因渡河被水冲失本團木質鈐記及木質隸書私章各一顆除呈報註銷外特此登報聲明作廢
三軍第一教導團團政訓員陳劍鋒啓事

中華書局
上週出版新書
圖書目錄　承索卽贈

社會學與經濟學　Karl Mannheim著　龍家驤譯　一冊七角
本書以最新的社會學派概念爲立場，認社會學爲研究社會事實的學問，而視一切屬於社會事實的科學爲社會學之一部，并分別論其與經濟學的關係。除專論社會現象的定義與社會現象的分類外；又敘述從來學者對於經濟學與社會學之關係所發表過的意見，并分別討論經濟學與社會形態、法律、道德、語言、藝術、宗教、技術諸學科之關係。

國際聯盟十年記　國聯秘書處編　袁駿騏譯　一冊九角
我們不要瞧不起國聯，也不要太重視國聯，應該知道國聯的缺點，同時又承認牠有相當的價值。本書爲國聯秘書處編輯，現經曾在該處服務的袁駿騏先生譯成漢文，內容方面，當然比較從私人敘述各書中輾轉譯述來的，更爲翔實，並且譯文暢達流麗，實爲研究國聯者不可多得之讀物。

德國農、信用合作　合作叢書之一　顧樹森編　一冊四角
農業信用合作，是今日公認爲解決農村經濟問題的好方法，而德國的農業信用合作，尤見特色，本書著者本其多年考察之所得，著成此書，內容分十一章，實爲吾國今日注意農村經濟者不可不讀之參考書。

蘇俄農業生產合作　合作叢書之一　顧樹森編　一冊三角半
蘇俄農業之進步，實爲其成功之主因。本書就蘇俄農業合作的現狀、重要法規、商業活動、財務狀況、對外貿易、駐外代表，以及各中央聯合社、農民經濟的合作組織，敍述頗爲詳盡。我國農業生產落後，農村經濟瀕於破產，研究中國農業經濟問題者，本書實有參考之價值。

丹麥農業生產合作　合作叢書之一　顧樹森編　一冊四角
丹麥農民，自古富有合作精神，古代之排（Bye），實爲一具體之合作機構；降至今日，丹麥之農業合作，爲世界各國冠，其中尤以農業生產合作見長。顧樹森先生本其實地考察之所得，編成此書，內容分十四章，對於丹麥之各種農業生產合作社，皆有詳盡之記敘。

幾何作圖　題解法及其原理　余介石選譯　一冊五角半
本書原本爲丹麥儒忘森 Julius Petersen 原著，已有德、法、英、意、日五國譯本；本譯本卽根據英文譯本重譯。共分三章：第一章論軌跡；第二、三兩章論變形法；附錄三篇，論圓弧之相交圓組及短作圖之可能性等問題，舉凡幾何作圖之基本原理及法則，已盡於此卷。

口琴練習法　郁郁星編　一冊九角
本書計分上下兩編：上篇敘述口琴之種種，由理論而樂識、而奏法、而應用，由淺入深，循序漸進，使學者無茫無頭緒之苦，而得無師自通之效；下篇則爲口琴適用之樂譜，都凡三十餘首，有進行曲、小夜曲、描寫曲、舞蹈曲、歌劇曲，都係東西各國著名之樂曲，專供學者吹奏之用。

黃棉襖　兒童新歌曲之一　陳嘯空編　一冊一角半
本書係選集小朋友週刊所刊載的詩歌，計黃棉襖、交通器具、蜻蜓等歌曲三十首，譜以極合兒童趣味之曲調，每首附加美麗的插圖，把詩歌、圖畫、音樂三者，融和在一起，確是兒童們所心愛的課外補助讀物。

來喲朋友們　兒童新歌曲之一　陳嘯空編　一冊一角半
本書爲兒童新歌曲之一，編制方法，與「黃棉襖」同。內容計：來啊朋友們、好學生、我的家、愛好、曉霞、苦苦苦等歌曲三十首。
（寄102）

育兒聖品　愛蘭百利

愛蘭百利各種代乳粉。乃英國著名之出品。名聞遐邇。久爲歐美各國歡迎。配製合宜。確能替代人乳。嬰兒食之發育速而體魄強。無睡眠不寧。煩噪不息之弊。爲乳母者請選用之。必得圓滿之效果也。
分一二三號三種出世後至三個月食第一號三至六個月食第二號六個月後食第三號
各大公司藥房辦館均有出售
3APB 11

中山學會籌備會啓事
敬啓者本會負責改組原有學會業經籌備完竣茲定本月十六日正午十二時在中山大學文科十一教室開成立大會及選舉職員凡我會員務希屆時出席爲盼